暴動期間被捕青年跪在地上
在英國會引起風暴正加調查

藍堅謂此照不應在遠東民主櫥窗展出

【倫敦五日路透社電】英國殖民地事務大臣佛烈德利克李，正在查詢一些報導：就是被香港警察逮捕的青年人，曾被着令像奴隸一樣地跪着。

工黨議員藍堅曾在下議院中詢問該大臣：他是否曾研究過他所送給他的四月八日的「工商日報」所刊載的照片。

李氏說：「我正在查詢，並將以書面答覆你。」

藍堅說：這並不是一張良好的圖片於「在我們的遠東民主櫥窗中」展出。

他並詢問，對使那些被判徒刑六個月的十六歲少年人出獄之事，正在採取何種措施。

李氏要求藍堅等待他正在進行的調查結果。

工黨議員藍堅詢問殖民地大臣
你可曾看到工商日報這張照片

圖片說明：憑着這張圖片，先後共有五名被控破壞宵禁令的被告，在審訊與申請覆判中獲得開釋：㈠趙林源；㈡李祥禧；㈢陳全德；㈣陳樹平；㈤雷家齊。

馬會公佈配搭與排位刊馬經版

工商晚報
THE KUNG SHEUNG EVENING NEWS
中華民國僑務委員會登記證[illegible]字第壹式壹號
中華民國內政部登記證內版[illegible]字第[illegible]號
督印及承印：工商日報有限公司
香港灣仔分域街十八號
各部電話：
編輯部：七三○七○六
採訪部：七二○六二七、七二三四九二
營業部：七二九三○七、七三○七○八
廣告部：七二七二八二
社長室：七二四八五四
總編輯室：七二七二式二
經理室：七二七二六一
秘書室：七二七二叁二
中區辦事處：二式五四九五、二式一式三八
電報掛號二○七五 郵箱六二號
新聞紙第八七三五號
出紙兩大張售價一毫

第十二期獎券 本月廿三日發售

【本報訊】第十二期的政府獎券，已定在本月廿三日公開發售，並定在七月二日星期六上午十時半在大會堂攪珠開獎。

這期的政府獎券，每張仍售兩元，獎額共有六十一個，計頭獎一名，佔彩額百分之三十，二獎十名，各佔彩額百分之二，另入圍獎五十個各佔彩額千分之二。中獎者必須在一九六七年一月六日前往辦申領彩金手續。

發售這期政府獎券的地方如下：天星碼頭，恒生大廈、北角、彌敦道的皇家賽馬會，辦事處、上海滙豐銀行總分行、渣打銀行總分行、蜆殼大廈滙豐財務公司等。

吧女飲酒游泳 歸去突告暈厥

【本報訊】一名在酒吧獻歌的女子，昨晚深夜十一時許在其外籍男友陪同返回酒吧時，突然暈厥，被送往醫院救治。該女子名馬海蒂，十九歲，她平日在灣仔洛克道八十七號友聯酒吧獻歌，據友聯職員稱：她昨日下午曾由兩個外籍男友陪同出街，至深夜十一時許返抵友聯時，她被人發現身上衣服濕漉漉，皮膚呈紅色，於是將她送往醫院救治，據她的外籍男友說：她曾往游泳，且飲過酒。

憑本報這張圖片 已使五青年獲無罪開釋
現在英倫官方也正加以研究

【特稿】在倫敦下議院爭論中的一張照片，是本報記者張榮基在暴動進行中冒着生命危險所攝取的多張新聞照片中的一張。

暴動的事件在去月八號至九號之間，是瘋狂的，汽車被推倒，被燒，巴士被襲擊，百貨公司的窗櫥與吃角子老虎的被破壞的事件此起彼落，暴徒的火頭處處，做新聞記者的，分分秒秒都在生命危險的境界中。

本報記者張榮基就是在這個場面中冒着生命危險去達成報導新聞責任的一員，我們記者的派出是採取分區採擷，因爲記者們的採擷，經常都爲着暴徒與警察的對峙，而使行動受到阻碍，不得不採取這個臨時「措施」。

在這次暴動事件中，我們有兩位記者被拘，一輛採訪車被暴徒推反，一位記者在爭取鏡頭時被毆打，但我們是新聞記者，有所交待，明知會「不好過」，亦祇好冒險去完成任務。

一向負責九龍方面採擷的張榮基，當時崗位是旺角亞皆老街與山東街之間，就在當晚宵禁令將開始的零時五分，他跟着暴動羣衆的發展而站在彌敦道的人人百貨公司的附近，他目睹一羣一羣的被拘者，被集中在新雅酒樓的前邊，雙膝跪在地上，雙手反在頭的後邊，他認爲這是一個新聞鏡頭中的好鏡頭，因此，他不放過這個機會，但，他沒有預料到這張新聞圖片會使五名被告破壞宵禁令被判入獄六個月的青年獲得開釋。

圖片攝取之後，當晚宵禁已經開始，當時宵禁是由零時卅分開始直至上午六時止，張榮基當晚無法將這張圖片送返報館，他被困在旺角酒店，直至宵禁令解除後他乘搭第一度過海小輪返回報館，這張「跪在地上的被拘者」的新聞圖片，方始能在去月九日本報刊與讀者見面。

這張新聞圖片刊出之後，直至去月廿日，圖片上一名被控破壞宵禁令被判入獄六個月的廿七歲男子趙林源，不服法庭的判決，延聘羅志能律師向法庭申請覆判，在覆判中羅律師提出本報刊登的「跪在地上的被拘者」的圖片作爲呈堂證物，并傳召本報記者張榮基出庭作供。

羅律師向法庭說：這張圖片，攝取在九日零時十分，這充份的表示，被告巳在宵禁前經被拘捕，又如何一如控方的控罪所說：破壞宵禁令？由於這樣的一幅圖片的確切證明，更加上羅律師的辯護，結果，法庭宣判將趙林源無罪開釋。

稍後，三十一歲的雷家齊亦聘費齡涵律師用同樣理由，申請覆判，亦獲批准原判撤銷，被告無罪開釋。

這件覆判獲准之後，二十四歲的李祥禧，三十九歲的陳全德，和二十三歲的陳樹平，引用同樣的理由，延聘李百威律師代

撤銷。

這張新聞圖片上一共有十名被拘者，迄現在爲止，已有五名在審訊中或申請覆判中開釋，是否另外的五名會採取同樣的理由去申請覆判，我們「唔知道」。不過，不論如何，我們冒着生命危險，去拍攝的新聞圖片能夠替讀者盡了翔實報導之責，確實地已獲得應有的代價了。

今日天氣

天文台預測：今日吹和緩東風，密雲，午間有陽光，今晨溫度爲攝氏表廿三度，濕度爲百分之七十一。

旺角外籍帮辦宿舍 一名少女受傷送院

【本報訊】九龍旺角警署外籍帮辦一宿舍內，今晨發現一名少女手部受傷，被送醫院敷治。

這件事由一位外籍帮辦首先發覺，據說：這位少女，是署內一位外籍帮辦的女友，經常到宿舍內坐談。

這位少女爲什麼受傷，警方已展開調查。該少女名宋地．楊，年廿歲。

對騷動損失賠償要求 政府設評估委會
由楊鐵樑法官任主席

【本報訊】九龍騷動損失補恤要求評估委員會已於今日（星期五）成立，以考慮市民之曾於一九六六年四月六日至八日之九龍騷動事件中遭受困苦者，如直接因此等事件致令身體受傷或財物破損等，請求發給格外施惠款項申請書。

地方法院法官楊鐵樑已被委爲上述委員會主席，其他委員爲Ｄ．Ａ．Ｃ．Ｔ．韓亮，林植豪，及Ｄ．Ｗ．Ａ．白乃義，委員會秘書爲Ｅ．Ｎ．獎爾根博。

申請人等所曾受或將會遭受之困苦，如以情理推想其本身係無法承担者，則該委員會將建議給予格外施惠款項。該委員會將建議應付之數額，俾由公帑撥出，以直接方式，或以免息貸款方式，或以兩種方式一同支付。

該委員會將以下述原則作爲工作方針：

㈠在評估因個人身體受傷而提出之補恤要求時，該委員會在一般情形下所建議之格外施惠款項，其數額將不會超過勞工賠償法例所規定之賠償率。

㈡、申請人可從其他方面獲得之救濟，委員會亦將其列入考慮範圍。

㈢、金錢上之損失，將根據財物在遭受損壞，毀滅或盜竊時之價值而加以估計。

㈣、在考慮所受困苦時，該委員會將祇對申請人所遭受之困苦，以情理推想其本身係無法承担者，始加以考慮。申請人如係法人團體，則將對其損失如非經過額外艱難，或營業上之障碍，否則不能彌補一點，考慮其程度。

㈤在評估投保此種風險之合理期待賠償時，委員會將顧及個別案件損失之程度，並顧及申請人所受損失與所購此種風險之保險費之關係。

此外，委員會又將考慮本港經營良好之商號對特別申請人所受財產損失之不同類型與價值投購保險之一般商場習慣，以及考慮一九五六年暴動對民事騷動保險之合理程度或其他所產生之影響。

但是對於曾參與暴動，或於騷動期內曾犯法之人士所提出之申請，或提出之申請係與此等人士有關者，委員會將予以拒絕。

對於要求對人身損害予以格外施惠之申請，而該人係因犯法而受傷者，委員會亦將加以拒絕。另一方面，如果委員會確信該宗犯罪之性質與當時環境係不應使該犯人被剝奪領取恩恤者，其要求將不會被拒絕。

對於財產已購有此種風險保險，或申請人照理應已購有保險或應已採取其他預防措施者，則其所提要求，委員會亦將予以拒絕，對於在騷動時受傷或毀壞隨後所引起之損失而提出格外施惠請求者，委員會將不能接納。如申請人蓄意不依照委員會所要求之事宜提供全部詳情者，不能領取格外施惠。

提出格外施惠申請之辦法及期限，將於適當時間另行公佈。

英殖民地次官表示 對香港暴動正公開調查
保守黨議員促審慎處理

【倫敦五日路透社電】殖民地部次官斯通侯斯今天說：對香港最近暴動原因所進行的一項公開調查，將設法查明爲何最初很有秩序的示威運動竟然發展爲強暴和搶掠行動。

他在下議院被詢及那些暴動的情報時告知一個詢問者工黨議員藍堅說：他並不需要等待香港總督所宣佈那項公開調查的各項發現。

藍堅說：對於那些暴動，那裡有着其他原因，在香港均廣泛認爲那些暴動，是由於因爲在香港缺乏表現各項民主方法以致感到沮喪所引起的。

他提出詢問說：「你是否可以說明你們正在採取甚麼初步步驟，俾便到香港獨立，或獲得由人民自由選擇的其他地位呢？」

斯通侯斯答道：「如我宣佈將要成立一個調查委員會一樣，由我期待發現所得的結果，將是錯誤的。」

據保守黨議員柯克說：如果要採取任何步驟以便使到獨立，則那些步驟爲滿意，事實上將在香港成爲台灣與北平之間的一個戰場，此事是我們所渴望避免的。」

囍
謹詹 公曆一九六六年五月六日（星期五） 農曆丙午年閏三月十六日
爲長男熙 七女燭餘 在香港大會堂婚姻註冊署舉行結婚典禮特此敬告
各親友
承嚴命 龐鼎元 陳樹渠 謹啓

呢絨樞紐 協記洋行 衣料總滙
新到英國製
特麗鋼羊毛纖維西裝套料
大批運港・百種花色・任客選購・
特價傾銷・另售批發・一律歡迎・
門市部 香港大道中十四號A 大廈行
門市部 香港遮打道十二號A 太子行

香港皇后大道中龍子行大廈
龍子行
全面大減價
男裝・女裝・童裝衣物用品
迎接初夏來臨，特別推薦：—
Mohawk SLACKS
英國質料
"紅番"牌西褲

類別	原價	減售
的確凉・絲質 DACRON/RAYON	$22.50	$17.50
的確凉・棉質 DACRON/COTTON	18.50	15.50
的確凉・毛質 DACRON/WOOL	29.50	21.50

剪裁稱身・縫製精美
種類多・尺碼齊・顏色備
燈飾部・傢俬布部
歐美名廠新款燈飾，簾布・枱布
源源運到・陸續推出
DRAGON SEED
DRAGON SEED BUILDING
39 QUEEN'S ROAD C.

註冊商標
麥叻牌紅汞傷口膠布
MERCURO PLASTER
本品係一種特製膠布 內含紅汞具有
消毒止炎之功效 用法簡便，膠布有
防水性能及持久力 一經貼上不易脫
落 更有防止塵污及不粘濕之敝

雄視港九茶樓之冠
龍鳳茶樓
著名
龍鳳禮餅

佢加斗零？
我減一半！

皇冠雜誌社出版
瓊瑤文藝小說
暢銷海外一版再版 成本降低
爲酬謝讀者愛護雅意
由五月五日起
半價發售
窗外 一．五○
菟絲花 一．五○
烟雨濛濛 二．○○
幾度夕陽紅 三．○○
潮聲 二．四○
六個夢 一．八○
紗 一．二○
金蘭花（道林紙） 二．五○
淑女戀（道林紙） 一．五○
[illegible]（上下） 四．○○ 三．六○
其他台灣書箱價錢祇減不加
經緯書局
九龍城聯合道十一號B
電話・八二七三九五

誰憐寸草心 報得三春暉

一九六六年美國母親　美國俄勒岡州，克里斯樂爾城的荷爾特太太，於本月四日晚在華盛頓由美國母親委員會，選為一九六六年美國母親。荷爾特太太生有六個兒女，她曾經一度收養八個韓國孤兒。（美聯社無線電傳眞）

美三軍太平洋大舉增兵
將與中共軍事攤牌
如越南失利即採取行動

【華盛頓本報特訊】據此間獲悉：美國海空軍和地面部隊，正在太平洋大舉增兵，以便同中共可能進行軍事的最後攤牌。

太平洋美軍總司令沙普將軍麾下的美軍由於越戰失去光彩，正在逐漸增加起來，俾在一九六七年底以前達至所計劃一百萬人的數額。

這種於去年底中開始有系統的增兵，現時總計有六十萬人，四四〇艘船艦，和五千架以上的海軍和空軍飛機。

空軍和海軍航空隊的實力，在亞洲所預期發生「最高限度危險」的期間以前，將要增加至六千餘架飛機，海軍的實力，則將要增加至五百餘艘船艦，其中包括再增加兩艘高速度攻擊航空母艦。

海軍方面，現有三艘航空艦，包括在越南海岸外的「企業」號核子動力航空母艦。另有六艘航空母艦，現已歸由其總部設在檀香山的太平洋美軍司令部所指揮。

這些航空母艦的其中兩艘，連同數十艘護航船艦，現時正在中國大陸海岸一帶往來游弋。他們的主要任務，是在於保護中華民國軍隊所防守的台灣，和支持美國軍隊，包括在韓國的兩師美國陸軍。

在這個龐大的軍事組織當中，有三十萬人「約佔半數」，正在越南直接作戰，其餘則駕駛船艦，和飛機，并在由北極以至印度洋排成一列的基地配置其兵員。

泛美航空公司副總理森姆普賴奧爾曾替詹森總統視察這些基地，他最近在華盛頓告知其朋友說，在太平洋所增加的兵力，是第一次世界大戰以來的最大的，並有新的部隊預定在數個月之內抵達那個地區。

他並報導駐於夏威夷，關島，沖繩島，菲律賓和台灣等地美國海陸空軍隊的設備，已在擴大起來，俾處理來自美國和歐洲各項部隊連續不斷的駐防任務。

北平「人民日報」暴露
有聲望和當權人
組成反黨反政府集團

【北平五日法新社電】北平一些報紙今天透露：在中共和軍隊內部，存在有反對黨中央及政府路線的反叛集團。

「解放軍總政治部」發出新指示說：「中國當前的階級鬥爭，是不可避免地在黨內和軍隊內反映。」

它呼籲，一切軍隊成員，加倍努力來學習毛澤東著作。「當前的馬克思，列寧主義的最高水平。那就是說，它是馬克思、列寧主義的高峯和照耀世界革命的燈塔。」

各報引述該指示說：毛澤東思想是「在對帝國主義，現代修正主義，反動派以及一切其他的牛鬼蛇神的鬥爭中，最有力的武器。」

「人民日報」上的社論，就是說反黨分子，似乎是響應昨天「解放軍日報」的文章，為了攻擊毛澤東的思想，而假裝追隨它們。

該社論說：他們常常是一些「有聲望」或當權的人。這裡的觀察家說：估計任何中共高級政治領袖正被指摘，將是錯誤的。

觀察家認為那是對一些「仍未交通」黨教條的分子的新警告。與含和郭伯賢的被嚴厲批評，是一些顯著的跡象。但是，目前仍未有政治人物被批評。

至於「人民政治協商會議」常務委員會副主席」的郭沫若，他最近的「自我檢討」已由「人民日報」發表，似乎已被「寬恕」。

「人民日報」說：某些人患了錯誤的，但是知道如何去糾正它們，他們是可以改造的。

這段文章，似乎是指郭沫若而言。

這些指文又指出：在追隨由「毛澤東，黨中央，軍事領導階層和林彪」所製訂的路線的一天，政治行動和訓練就很優越。

林彪的名字，已有好幾個月未被提及，曾謠傳他正患病。現在他的名字，曾在該指文中，被三次提及。

【巴黎五日法新社電】中共青年團的領袖們，今天促請青年工作人員，把政治放在第一位。他們說那是意味加緊學習毛澤東思想。

此間所收聽的新華社廣播說：中共青年團中央委員會，在最近一次會議中，曾議決「首先注意政治，那是意味要學習毛澤東的思想」。

賊佬劫銀行解款車 搶袋三文治當銀紙

【英國梅斯東市五日路透社電】此間今天有一批蒙面匪徒，埋伏打劫一輛把英鎊一萬鎊運往銀行的汽車。結果拿錯東西，被搶走的祇是一大包三文治而已。

原來這袋三文治，是給該行職員進午餐吃的，當時放在汽車廂的座位上。裝着現金的布袋，則鎖在汽車尾箱裏面。

【澳洲屬新幾內亞摩斯比港五日路透社電】此間政府宣佈：兩名熟中此行「種金儀式」的帶頭人，因為在澳洲屬新幾內亞的西披克地區，欺騙土人兩百五十人左右，已經被捕。

這些土人，相信錢會倍增，因而準備等待八年，靜候神奇結果出現。

徐公滾到新畿內亞 用新法教土人種金

一名熟中此道的首腦，把泥土和甘蔗分別包起，看來好像一捲一捲的角子，然後放在一個一個的手提木箱裏面，每個箱子，最高賣到澳洲幣十鎊的價錢。他對土人說：如果把這種木箱一個，埋在特別築造的「種金屋子」裏邊，經過幾年之後，放在「種金屋子」裏面的其他木箱，便會被錢裝滿。

另批熟中此道的土人，則依照首腦的說法，把曾特別洗濯的先令角子，放在匣子裏面，然後耐心守候，看匣子裏的錢是否倍增。

英艦在星海面 曾被炮火射擊

【倫敦五日路透社電】英國國防部今晚證實說：英國掃雷艇「薩拉頓」號，昨晚在新加坡海峽巡邏時，曾被射擊。

該部發言人說：砲火是來自印尼的三務島，未有傷亡的報告。當時「薩拉頓」號是在新加坡水域中。

今晨美軍出動 擊斃越共百人

【西貢六日合衆國際社電】美國軍事發言人今天說：由直升機運載的美軍，曾進擊一營越共，擊斃一百零一人。

葉錫恩昨提出 五點改善計劃

【倫敦五日路透社電】香港市政局議員葉錫恩女士今日在此公開發表一個五點改革計劃，主張香港立法局與行政局設置民選代表。她建議立法局與行政局初期各選議員兩人，以後逐漸增加，直至全部為民選非官守議員時止。葉氏在其下塌之酒店內所舉行的記者招待會上發表談話時，主張凡二十一歲以上，持有身份證，教育程度在第五級以上者均有投票權。她說：以後凡屬年逾二十一歲者，均應有選舉權。

其五點計劃中的其他數點是：㈠廢除遞解出境條例。㈡實行免費強迫性初級教育。㈢實行全部公用事業公營制，及㈣對一批問題實行調查。葉氏之計劃名為「香港政革計劃大綱」。計劃書首先引述女王伊利沙白於四月廿一日向下院所發表之演詞內稱：英國將採取進一步之步驟，以協助現存之殖民地達到獨立「或他們所自由選擇的其他地位」。計劃書稱：為了實踐此項諾言，計劃書所列舉的五點是必要的。計劃書指出：英國政府需要調查實際上究竟何人治理香港，何以不採取步驟建立民選代議制度，以及每年有數百噸鴉片煙輸入等事宜。

葉錫恩女士稱：「沒有一個民選代表也有四百萬人口而立法？局中一個民選代表也沒有，這怎麼可以呢？」她續謂：她希望她的計劃能訴諸香港市民與英國殖民地大臣，俾設立一個皇家調查委員會，調查香港情況。葉女士呼籲英國政府調查實際上究竟何人治理香港。她指出：「我對什麼人治理香港有疑問，但未實行調查前不想說出來。」她說：香港的苦況從未消除，因為「殖民地部從未行使控制權，該部只經常與總督及有關人士磋商」，葉氏指出：對香港之鴉片煙非法販賣，警方之惡行，醫務以及房屋狀況，亦應加以調查。關於納稅方面，她說：四百萬人口中只有二十二萬納稅人，這個事實，使我想到一定有些人逃稅。我希望實行調查，以使人人納稅。目前，政府需要額外金錢時便增加水費一倍，因為人人都需要水。」她續謂：「巴士服務是絕對殘酷的，它們都很賺錢。」

印尼尋求與馬和解
但指出與中共關係極為緊張

【新加坡五日路透社電】耶加達電台報導稱：印尼外交部長馬立克，今晚告國會稱：政府現正考慮步驟，俾尋求馬來西亞問題之和平解決。此間收聽該台廣播稱：馬立克表示，印尼對馬來西亞，沒有領土野心。政府僅希望沙巴與沙撈越人民之自決權利，獲得保障。馬氏係在國會報告，政府之內政與外交政策。

他告國會稱：印尼與中共之關係，已更為緊張，因為中共不瞭解去年十月流產政變後，印尼各項發展。印尼外長指斥中共，對印發出「體積不負責任的毀謗。」他說：中共歪曲事實，印尼政府相信，答覆中共最近所提出的各項抗議照會，是無用的。印尼人民，視這些照會，為對印尼政府的毀謗。馬氏稱：儘管如此，印尼仍希望與中共之關係正常。

不過，印尼須提醒中共，萬隆宣言（中共為簽字者之一）曾對不干預他國內政加以強調。馬立克告國會稱：政府之內政政策，將分兩階段實施。首先，政府須恢復遭印尼共黨所破壞的情勢。其後，政府將履行人民各種要求。耶加達電台今晚稱：印尼武裝部隊，曾發表聲明，支持舉行大選之要求。

他們是依照中國大陸現時思想運動中，所強調說明帝國主義與共產主義間劇烈的思想鬥爭的意義，需要側重此點。

對英提南越選舉建議
引起極憤怒反應
認為英干涉內政

【西貢六日合衆國際社電】南越之選舉領袖們，今日對英國所提南越選舉之議，作憤怒反應。他們指此項建議為荒唐。內政部長陳明節稱：「我對此項建議，極感驚異。這是個內政問題。」

據悉：外次華爾斯頓，在倫敦告上院稱：如果受監督，南越即將舉行的選舉，將更有價值。他認為此項監督，可由國際監管委員會執行。該委員會於十二年前設立，作為中南半島日內瓦協定的一部份，其委員國為加拿大、波蘭及印度。

英殖民地部答議員稱
正替香港紡織品 在歐洲尋求市場

【倫敦五日路透社電】殖民地次官斯侯斯今日稱：英國政府現正給予重大協助，以替香港紡織品在歐洲尋求較大之市場。他在下院受布路威斯議員詢及，現正採取何種行動，在歐洲尋求香港紡織品之較大市場時，答道：「香港紡織品在歐洲之市場，現正擴大中，而香港各公司，現正在香港新近設立之促進出口組織協助下，好好地利用現有的機會。英國政府及其駐歐洲各國代表，現正提供重大之協助，在各項國際協定範圍內，改善香港輸出這些國家的條件。」

加工製造訛詐的繩索　陳弓作

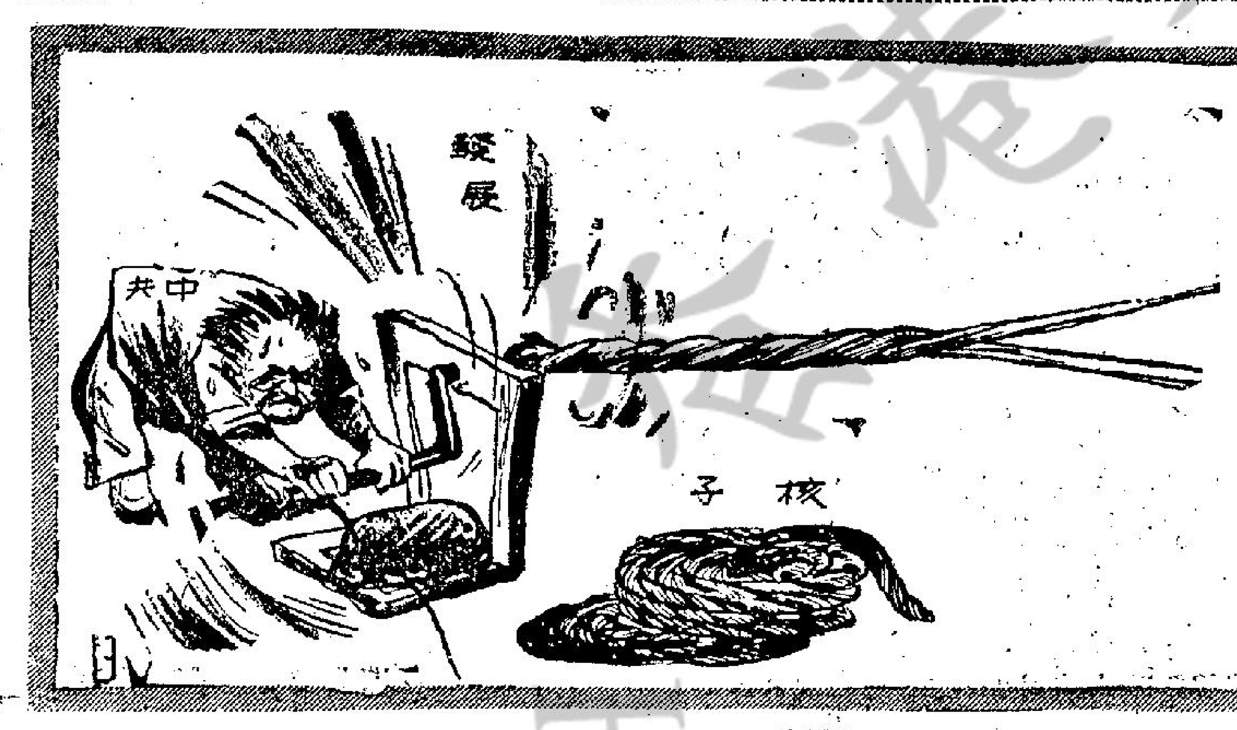

將羊驅大路 抗議開快車

由倫敦通至伯明罕很是繁忙的汽車大路，於本月四日，為農人佛蘭西斯（圖左背景）和他的羊群所阻以致卡車和汽車均停頓下來。佛蘭西斯把他的羊群趕至那車路上面，藉以抗議那些風馳電掣的駕車人士。車輛的交通被阻塞九十分鐘之後，方再次獲得暢通。（合衆國際社無線電傳眞）

郭沫若醜態百出

【東京五日美聯社電】郭沫若力說他的一九五六年以後作品釋求能追隨毛澤東路綫，而要予以銷毀的中共主要作家兼智識分子郭沫若，於星期四日被引述說：他將歡迎「一個機會來把手榴彈投擲在美帝國主義者身上」。

郭沫若的言論，於四月十四日在「全國人民協商會議常務委員會」的「副主席」、中發表（郭是該委員會的副主席）。北平電台首次把這篇演詞向海外廣播。

北平的華語海外廣播引述郭沫若的話說：「數十年來我執筆寫作，我亦做了一些翻譯工作，這必共有幾百萬字了」。

廣播又引用郭沫若的話說：「但是，以今天的水準嚴格來說，我在過去所寫的一切東西應予銷毀，所有的東西都沒有價值」郭沫若續說：「這種情形的主要原因是什麼呢？還是因為我對毛主席的教訓學習不夠，因為我沒有學好毛澤東思想」。

郭沫若又宣佈：他願意拿起槍桿，他說：要較他更為抓緊毛澤東思想。他又說：如果美帝國主義者來襲擊我們，我誠懇地希望我會有機會來把數枚手榴彈投在他們身上。

說要向美擲手榴彈
大陸知識份子 將面臨殘酷大整肅

【東京五日合衆國際社電】中共在今天明確宣佈：中國大陸的知識分子間和中共黨內人員間因內政和外交政策問題，正有嚴重爭執，同時，中共暗示可能採取新的整肅行動。這種爭執似乎跟中共的經濟、社會政策兩種內政問題和知識研究自由問題有關，而且似乎跟中共對越戰所採的立場有關，而這祇未公開道及而已。中共三軍所辦「解放軍報」在一篇社論中透露中國大陸刻正出現辯論的新浪潮，這篇社論的提要，已經由新華社播出。

哈里曼抵日內瓦 晤紅會護俘監督

【日內瓦五日路透社電】美國總統的巡迴大使哈里曼，今天從倫敦到達這裏，與國際紅十字會會談有關美國的越南戰俘問題。

哈里曼說：他將於明天，與國際紅十字會委員會主席哥諾德會談。哥氏是一九四九年，日內瓦會議，保護戰俘不受虐待的監督人。

哈氏拒絕透露，他與哥諾德所將討論的戰俘問題內容，也未表示，他是否將提出任何特別建議。預料哈氏將在會談中，進行與越戰有關的更廣泛的目的。

羅共代表團 經已抵河內

【莫斯科五日路透社電】「塔斯社」說：一個羅馬尼亞共黨政府代表團，今晚到達河內。該代表團是由第一副總理波拿拉斯率

越高僧釋心珠提警告
如九月仍不普選 佛徒將再採行動

【可倫坡五日路透社電】南越佛教最高委員會主席釋心珠，在此間告知各報記者說：如果在今年九月，在南越並不舉行普選，其佛教徒將運用一切權力，反對南越現時的政權。他說：佛教徒獲得學生的擁護，並可在接應通告五小時之內，糾集十萬人。

釋心珠現時留在此間，俾參加本月八日召開的世界佛教會議。

詹森與顧問 檢討越南局勢
下週接見洛治

【華盛頓五日路透社電】美國總統詹森，今天和他的高級外交與軍事顧問，檢討越南局勢。詹森將於下星期二，與駐西貢大使洛治晤談。洛治現正在回國述職的旅程中，將於下星期一或星期二，到達華盛頓。

總統發言人莫耶斯說：總統今天曾與國務卿魯斯克、國防部長麥南馬拉及其他顧問，商談有關該位大使，即將提出的報告。

洛治曾於本週初，在梵蒂岡謁見教皇保祿。預料他將向總統提出，關於他與教皇討論的第一手報告。按教皇曾一再強調，他對獲致越南和平的興趣。

另外，預料洛治將向總統報告，當前西貢與其他南越一些主要的省會中的活動，來促進政治上的穩定，及鋪平選舉道路的情況。

我在越南前綫

九、不朽的漢克斯軍曹

魯賓摩爾原著　微之譯

「我的行李包內，帶來了點毛酒，讓我們喝兩杯好麼？」

半小時後，我們兩個人，坐在飲食間，喝着毛酒攪冰水。里萊軍曹跑了進來，面孔上顯出怒氣沖沖的神色。

「報告長官，何羅明失踪了。」

法爾利跳起身來，「你說的是他失了踪？我們從未帶過羅明出去作戰呀！」

「他是在兵營大門口外面失踪的呀！」

「還是可能有的事麼？蘊明從來不肯亂跑的呀」，法爾利轉過來看着我，「蘊明是我們的第二個繙譯員。他是我們正在草擬的報告中，里萊的第一號的助手。」

「長官，我以為齊中尉已經探聽到了你要做些什麼哩。蘊明可能是已被拘捕去了。谷基，漢斯軍曹和我打算立即趕往牢獄去，看看他是否在那裡。」

「越南特種部隊中沒有一個人提及這件事。你在這裡慢慢地喝了這瓶毛酒罷。」

法爾利的面孔，全是一付憂愁的神色。「唔，我們祇有先盡力去找尋發生了些甚麼事情，谷基軍曹那裡去了？」

「他先到越南軍特種部隊，想打聽出蘊明的下落。」

「希望他不要操之過急，否則鬧翻了，我們都有麻煩了。」法爾利喃喃地說道。「當他跟我們的檔子衝突起來時，谷基往往是壓制不住感情的衝動。」這個上尉，舉起酒杯來，喝了個乾杯。後然將杯子放了下來。「如果齊中尉，眞的把蘊明關在他的兵營裏面去了，他從他的身上，能問出甚麼東西來呢？他會為難他麼？」

「眞是蘊明供認了出來，齊中尉就知道你已在盤算他，長官，他正在等待着適當時間來壓榨呀！」

「蘊明是個好人。」法爾利憂愁地說道，「他是我們對付齊中尉的好幫手。蘊明這種人，是這個國家，要成為一個現代化的國家過程中，所需要的。我希望他能夠平安無恙。」

強烈的酒精，使里萊軍曹稍減了怒氣。「長官，漢克斯軍曹和谷基中尉，都算準了。如果齊中尉已審問過了蘊明，當特朗中校和特里中校明天或過些日子到這裏時，他認為，你會盡你的一切力量，去抨擊他，他可能會起恐慌的。可是他們，沒有說，他會怎樣對付他。」

「我祇望，他不會虐待蘊明或者乾脆把他殺掉了。」法爾利十分緊張地說。

翌天午後，特朗中校偕同特里中校和柏金斯來到麥丹，隨同他們來的，還有個美國軍曹。攜着了一具測謊器，在作戰室中，先來了一次一般性的談話。

齊中尉懷疑這次任務

齊中尉顯然地很懷疑這次整個的任務。

而且完全也不是出自他的意思。這次方案的來由，是由法爾利上尉，向乙組提出請求，獲得批准。其後又由特朗中校製成計劃，送交特里中校。因此，連帶他自己在麥丹的人，既不是由他們發動，更不是由他親自批准罷了。僅祇是由特里決定，不如測謊器，頗為吸引了他，因此他索性隨同出發，看看有個什麼的結果。

（一八三續——未完）

國寶　新蒲崗遊樂場側
今天隆重獻映
福華國語公司文藝巨片
全部伊士曼七彩字幕說明
意難忘
玉女艾黎成功傑作
明早場：搶老婆　麥炳榮
明公餘場：羅馬兒女兵　七彩中文

樂聲　新聲　國華
今天獻映全部七彩
特務打鬥鉅片
美國國際公司榮譽獻
特務對特務：秘密武器出齊！間諜反間諜：奇異機鬪制敵！
敵人眼裡取情報！
駝子背後有機關！
反間諜大決鬥
SPY in your EYE
PATHE COLOR
性格巨星：丹拿安斯遼杜
預售三天票價

東城　快樂
滿瀉　今天請早
羅查　一代大導演
汀　登峯造極之大膽作
珍方達　領銜主演
法蘭仙寶　安娜卡蓮納　嘉芙絲柏　瑪莉杜貝　國際影壇美艷女星傾力合演
女賊金絲貓　主角
慾的歧途　愛的追逐
熱烈之極有如狂風暴！溫柔之極難怪抵死纏綿！
兒童不宜觀看
CIRCLE OF LOVE
安樂公司發行香艷浪漫巨片
活色生香
大胆！夠味！
有免費招待之神女！
有到處留情之軍人！
有主僕挑情之妙劇！
有出牆紅杏之少婦！
荒唐人物　應有盡有
瑰麗七彩　·片上中文·

惠刊廣告請撥電話七三〇七〇八

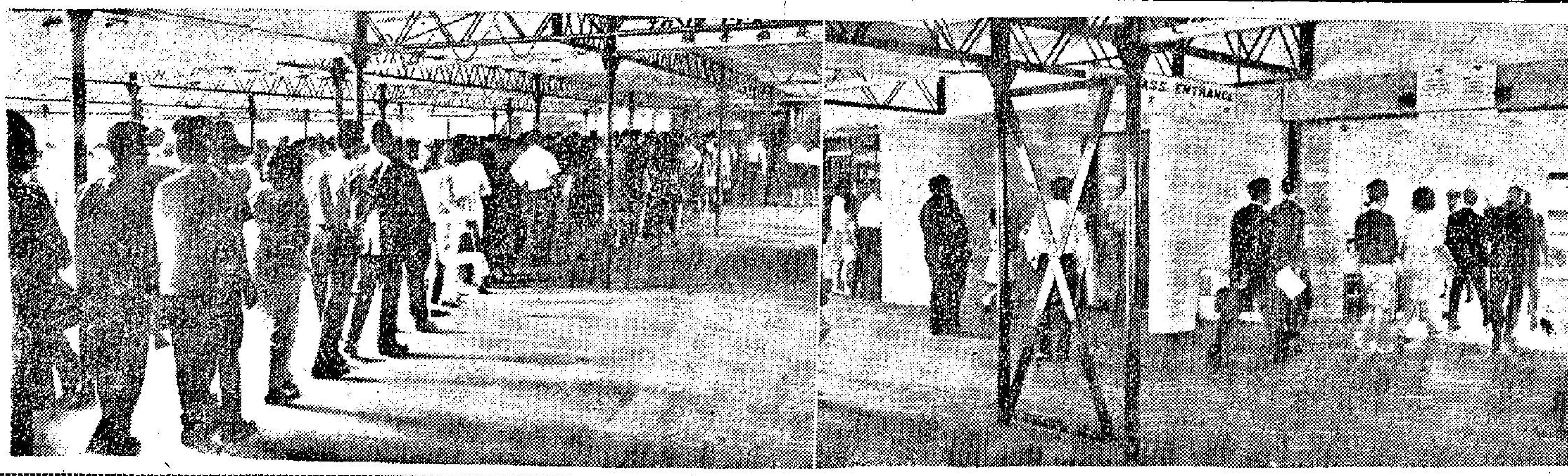

天星加價後的强烈對照

自本月二日加價以來，碼頭前不時出現了一些似乎是反常的情形。就是頭等冷落，二等擠迫。這是昨天下午五時許碼頭前所見的現象！右圖頭等閘前一片疏落。左圖爲二等閘口的擠迫情形。

道路安全會活動 着重於教育青年

政府補助今年增一萬元

【本報訊】道路安全會今年獲得政府之補助費，增至二萬五千元，即比去年多萬元。

該會今後工作，包括聯絡商業及公民團體之代表，協助某等安全計劃。

有關道路安全計劃，各方均已了解，如互相合作，將可避免金錢浪費及工作重疊。

該會今年之活動，仍着重於教育青年。該會指出，每日交通意外數目仍高，故須盡一切努力將之減少。

該會將徵求更多學校安全巡邏隊員，並相信此計劃終會減少意外數字。

漁業研究站主任表示 香港水族館計劃 應籌得建設專款

馬會祇有興趣作慈善捐款

【本報訊】漁業研究站主任鮑霖賀稱，如香港水族館計劃能被接納作爲公共遊樂設施，應能籌得建設專款。渠謂，香港並非資金短缺，又謂，水族館應屬非牟利性質，對社會將有很大裨益。

鮑霖賀爲率先倡議設水族館之專家，十一年來不斷致力於此項計劃，渠將于下星期退休，並將赴牛津大學担任哺乳類動物再生產之研究工作。

五百萬元水族館計劃現已送交市政局研討中，館內設有海洋魚池一百呎長，準備飼養鯊魚、魟魚等大魚。另有兩個池分別飼養各種鹹水魚及淡水魚。此外又有一酒家與商店。館內以後將增設海豚魚池及水產博物館。

鮑霖賀雖退休離港，但仍然樂見此計劃之實現，願意担任顧問，從旁襄助。

關於建設經費，市政局議員沙利士曾建議賽馬會捐助。馬會主席賓臣謂，馬會只有興趣慈善事業。贊助此類計劃之任何撥款，事前必須與政府商討。

金市遲開 雜幣市穩

美電按五·七六八七五，通天單按五·七六三七五。加單按五·三四八七五。日元按一四九·六二五。大鈔按五·七六二五，細鈔按五·七五七五。

今晨，迄九時五十分，K金市仍未開盤，昨收市價二六四·二二五。正鎊成一六·〇五，雜鎊成一二·七五，加元按五·三三五(大)，及五·三二五(小)。

澳洲航空母艦 今抵港訪問

【本報訊】澳洲海軍之二萬噸航空母艦墨爾砵號，今晨抵港訪問。該艦有官兵一千三百人，飛機三種，包括抗潛飛機與直升機。墨爾砵號又爲澳洲艦隊司令史美准將之旗艦。另一澳艦達爾文號則昨已抵港。今晨港內除兩澳艦外，尚有美艦兩艘，英艦三艘。

市民繼續無聲抗議 天星小輪渡海客 爲爭口氣坐二等

並且說該公司將會因加得減

【特稿】天星小輪自在本月二日實行頭等自二毫加至二毫五分以來，連日天星碼頭都出現了一些可說是反常，但亦可說是正常的現象，就是有部份的頭等客，轉移往搭二等，尤其是上班與下班這段時間內的頭等客與二等客更是成了強烈的對比。二等不時出現長龍，頭等不時發覺是門堪羅雀。

時鐘正指八時四十五分，尖沙咀碼頭的二等閘口前，約有數百的搭客正耐心的等候，他們都好像在作出沉默的抗議，輪船的班次雖然很密，但排在二等入口處的人龍，似乎越來越多，這一群人剛下船，後面又湧來一批，他們對於頭等的閘口似乎不屑望一眼，只是耐心的站在龍尾，等待下一班船的來臨。

此外在人龍中記者還發覺了一個近乎反常的現象，就是站在二等排隊的搭客，似乎甚感驕傲，反觀有部份頭等的搭客進頭等時不少都加快腳步，似乎怕被人恥笑似的。這點，可以說是反常的現象，亦可說是正常的現象。

爲此種「正常」的現象，記者特訪問一些在二等排龍和走出來的搭客，聽他們講述搭二等的身受。

一位西裝筆挺紳士打扮的男士說：一在過去我是坐頭等的，但我現在偏要坐二等，這並非一如『某人』所說無錢便坐二等，這祇爲着我不願意被人剝削多個『斗零』，我寧願將每日慳回的三角錢用去施捨乞丐，也不願意放入他們的口袋裡。

一位西籍男子向記者表示：他是天星小輪的熟客，每天均要渡海返工。少數怕長計，以一年爲例。在一年三百六十五日中除去五十二個星期日及十六個公衆假期日餘下二百九十七日，自天星小輪頭等位增加船費爲二毫半後，每日乘頭等來回一次，一年即需付出一百二十八元五角，若乘二等來回一年，一年只需付五十九元四角，比較之下，乘二等可撙回七十一元一角，同時在時間方面，相信各人都知道乘二等可省回行斜路之苦，因便乘利，何樂不爲。

這又是天星輪渡加價後故事的另一則，大約是五點多鐘吧，二等艙中，一對衣飾相當講究的年青夫婦，站在甲板上與朋友閒聊，那位朋友首先問：「你們賢伉儷兩位，怎麼也擠到二等來呢？」那女的首先答道：「×先生，你有所不知，我們兩口子，都在中區做事，天星加價，雖說是加五分錢，可是小數怕長計，兩個人每天來回，也增加了兩角，而且，如果以目前來說，改坐二等，兩個人，每天就可省下六角錢，晚餐可以多一個小菜了。」男的也說：「其實，坐二等還不是一樣過得了海嗎？而且，也可免卻走那長長的走廊，省得太太，每天回去說走得腰酸腳痛呢。可是×兄，你光棍一名，爲什麼也這樣省呢？」那朋友說：「老兄，你有所不知，我們都住在新界，每月光是火車票已化掉一筆錢，坐船也得十元八塊，這年頭，百物漲價，又何堪百上加斤呢。而且，即使不是爲了省那五分錢，儘管我們反對，抗議，甚至弄得示威流血，天星還是照加，政府還是照准，也太使人難嚥下這口氣呀。」那夫婦幾乎是異口同聲的說：「對，人爭一口氣，佛爭一爐香，且看天星因加得減吧！」

天星小輪加價後，會否因加得減，記者不便斷言，還是留日後的事實去証明好了。

取消附加稅雖可喜 港產輸英步驟打亂

英國政府宣佈由十一月份取消貨物入口附加稅，本港一般洋行及廠家雖未收到英國方面的通知，關於向港訂下的貨物提早付船及延遲付船，但本港有關洋行及廠家最近兩天來已紛紛研究，準備對策，並且與兩大英商銀行磋商，以便將來有一部份貨物延遲付出時，對於週轉方面可以應付。

從長遠來看，英國取消入口貨物附加稅，對香港工業品去銷英國是有利的，但在這百分之十附加稅未正式取消以前，即在今後的五個月內，將會使香港輸英的工業品產銷步驟被打亂，雖然不是一個嚴重的問題，但香港廠家對於一九六四年十月廿七日英國實行徵收百分之十五入口附加稅；以及一九六五年二月廿二日宣佈由四月廿七日開始將入口附加稅由百分之十五減爲百分之十，曾經兩次打亂了香港廠家的產銷步驟，第一次產銷步驟被打亂是英國商人通知香港的洋行及直接廠家將一部份訂單取消，並且要求將另一部份訂單削減單價。第二次產銷步驟被打亂是英國商人通知香港的洋行及直接廠家將一部份訂下原定三月份運出的貨物，要延至四月份運出，以便這些貨物運到倫敦及利物浦時，可以減徵百分之五入口附加稅。在這兩次產銷步驟被打亂，香港廠家最感[illegible]，因爲銀行收縮信用，曾使很多廠家遭受很大的壓力。

今回英國政府決定十一月份取消附加稅，無疑是一個喜訊，但香港廠家的產銷步驟仍將會被打亂的，因爲香港各類型的廠家接入了英國的訂單，其中很多是今年聖誕節應銷的貨物，這些供應聖誕節應銷的貨物，原定七至九月付船，因爲運到英國往往要有一個短期間入倉，等待英國入口商贖單提貨，照一般的經驗，有的貨物運到英國要三十天贖單，亦有的貨物運到英國要六十天方結贖單，由香港開赴英國的輪船，屬於直航的快船大約三十二天到達倫敦或利物浦，屬於環航的慢船大約六十天方能到達目的地。故此香港出口商及廠家對於今年運往英國[illegible]付船的期間就要重新安排，如果在十月份運到英國，仍然要繳付百分之十入口附加稅，現在英國方面的正式通知取消入口附加稅的時間明朗了，方能決定今年聖誕節貨物付運的日期。

不過，現在香港一般廠家有兩種準備，第一種準備是將原定七、八月付船的聖誕節貨物，製成後暫時在港入倉，延至十月份運出，第二種準備是把一部份聖誕節貨物由九月份交與慢船裝運，以便到達英國時免徵入口附加稅。但上述兩種準備，亦即是產銷步驟的調整，最重要的就要銀行放寬信用，對於信用票付貨的期間延展，以及押滙付貨的買單，須獲得銀行的支持，香港廠家方能減少週轉的困難。

本港航業界 考慮向日定造 二十萬噸油船

將爲本港最大輪船

【本報訊】本港航業界正考慮向日本定造一艘二十萬噸之油船，如計劃實現，此船將爲本港所有之最大輪船。

環球公司之鮑玉剛氏，曾爲此赴日研究，渠將於今午再赴東京，俾與日本船廠作進一步之商談。

鮑氏昨表示：此擬議中之大油船將掛英國旗，並將租與一間英資油公司。

目前世界最大之油船相信係十五萬噸之東京丸，該船曾於二月過港。但建造中最大之油船則達二十萬五千噸，亦在日本建造中。

又金山輪船公司董事長董浩雲透露，渠之集團已向日本定造兩艘東方皇后號之同[illegible]行走東方至美國西岸航線。

此外，董氏又與日談建造一艘十七萬噸之大油船，並將于今年十二月接收由日本建造之十一萬七千噸油船東方玉龍號，此爲目前亞洲人所建造中之最大船隻。

美駐港總領事發表 美戰畧物資不在港轉運

【本報訊】本港美國總領事館發言人謂，美國戰畧供應並非取道香港赴南越，而係由美直接運去。星期三日外國通訊社引述美國聯邦海事委員會報告，謂美國運越之軍用品，部份由美國運往香港，然後用廠費外輪轉運南越，發言人謂：吾人並無任何消息，顯示有任何經常在港轉運物資赴南越之程序。

發言人又稱：運越貨物，可能由糖果而至土敏土，通常由普通商輪運載。貨物在美國西岸裝船，之後，則由船方負責運去越南。輪船通常會在沿線之若干港口起卸貨物，亦可能在港有所起卸，然後開往南越及其他地方。

發言人又謂：商品與時會轉運，但戰畧物資絕不在港轉運。吾人所獲通知，戰畧物資直接由美運去。此點，香港政府昨亦加以証實。

爲善乃最樂 祝君中巨獎

購買東華三院慈善獎券每張一元，既可行善事，又可中巨獎，一舉兩得，頭獎爲價值實銀四萬元樓宇一層，即日起在港九天星碼頭、油蔴地小輪各線碼頭、大丸百貨公司、港九各大廈發售。

牛奶公司否認 解僱並無補償

【本報訊】牛奶冰廠公司昨否認十四名職員解僱時並無補償。該公司之發言人稱，解僱之職工，年齡由三十六歲至六十二歲不等，曾獲公司發給退休金等等共九萬零三百五十二元九角。

發言人謂牛奶公司一向重視職工福利，供給免費醫藥及醫院診療，發給子女教育津貼，帶薪假期，帶薪病假等。

發言人並稱，最老之解僱職工，獲退休等款一萬五千元。

電業總會 會所開幕

【本報訊】港九電業總會，自置會所於軒尼詩道三五〇號至三五四號昌業大廈七樓一連三層，昨舉行開幕典禮，由周錫年爵士剪綵。

慶祝儀式由正副會長周冠、翁祐、陳肇根，上屆正副理事長、現任會董簡民威、黃桂生(美臣)爲大會主席團，周錫年爵士剪綵後，由翁祐女公子瑪嘉烈向周爵士獻花致敬。晚上由正副會長周冠、翁祐、陳肇根在會所聯合設筵，歡宴該會各部工作同寅。

該會所分設辦公室、會議室、禮堂、圖書室、會客室、餐廳及酒吧等，設備完美。

澳門廠商 取銷附加稅 亦蒙其利

【本報澳門訊】澳門出口商及廠商獲悉英國財政大臣由本年十一月起，撤銷貨品入口附加稅百份之十消息後，均起興奮，咸認今後澳門產品外銷又增加一條良好出路。

據此間的製衣、綉珠、織籐等行業稱：目前上述行業，外銷聯邦及美等處的貨品，接獲訂單甚多，[illegible]綉珠，經常須開夜工，始能起貨，今年的業務則比上年進步。

據此間工商界人士稱：將來英國實現取銷入口附加稅，同時又聞葡京對貨銷葡屬東西非，貿易辦法將予漸續改善，均作暗示，澳門未來工業希望獲生機，連香港廠商出品在澳加工製廠，亦爲得到業務上的裨助。

灣仔摩利臣山 開發工校地盤

【本報訊】灣仔摩理臣山將在短期內興建馬路敷設渠務工程。

該工程包括擴建長約七百呎之行車路、行人路及水渠並同時開發輔助工業學校之地盤。

該工校宗旨爲供給足夠學徒作學徒訓練及低級工業課程，以代替紅磡工業學校現在開辦之該等班級，使其注重於訓練工業專門人材，適應現時本港工業發展之需求。

據發言人謂：該工程預料在十八個月內完成。

五月時裝表演

爲介紹今年的夏季時裝「五月時裝表演」，定今明兩日在大會堂音樂廳舉行。主辦者於昨日招待新聞界舉行預演，担任演出的有影星名等多人。圖爲時裝表演中的「郊外裝」。

美股市走勢平均指數

【紐約五日美聯社電】紐約證券市場五日收市平均指數如下：

項目	開市	最高	最低	收市	收市比較
工業股三十種	九一五·八六	九一九·六五	八九七·五五	八九八·七七	跌[illegible]〇九
鐵路股二十種	二四六·二二	二四七·三六	二三九·六七	二四〇·九六	跌五·二五
公用事業股十五種	一三八·九三	一三九·五一	一三七·三〇	一三八·一五	跌[illegible]·七五
綜合股六十五種	三二五·四九	三二六·八九	三一八·六九	三一九·九六	跌五·三三

電台播音節目

本欄刊登節目，係依據各台來稿發表，倘有更動，概以該台臨時宣佈爲準。

香港電台 今日下午四時：

（中文台波段：六四〇千週，波長四百六十八公尺。短波：三九四〇千週，波長七十六·一四公尺。超短波調頻：九十四兆週）。

南音。三十分，咪前展智讀。四十五分，重播中國樂器漫談。五時，時代曲。三十分，空中小園地。五十五分，鮮魚批發報告，天氣報告。六時，粵、國、潮、客語新聞及特別報告。二十分，詩聲詞韻。三十分，「孤星血淚」。四十五分，中文教育性廣播。七時，時代曲。十五分，每週報章文摘。三十分，時事實錄，音樂。八時，粵語新聞報告，一週影評。三十分，空中喜劇「佳婿」。五十八分，天氣報告。九時，賽馬消息。十五分，漁民一週。四十三分，漁民天氣預告，轉播倫敦粵語新聞。十時，廣播劇「彭公案」。三十分，粵曲。十一時三十分，錄音轉播倫敦國語新聞，時代曲。五十七分，天氣報告及漁民天氣預告，粵語新聞簡報。十二時，廣播完。

明日上午播音節目：七時，黎明即起時代曲。十五分，天氣報告，轉播倫敦粵語新聞及倫敦通訊。三十分，時代曲。五十八分，天氣報告及漁民天氣報告。八時，粵語新聞，特別報告。十五分，粵曲選唱，寶玉訪香瓔。三十分，每週報章文摘。五十分，中央市場蔬菜價格報導。五十八分，天氣報告。九時，國語新聞，潮語新聞，特別報告。二十分，歌星選唱，張露曲。二十九分，粵曲選唱，西施。十時，點唱節目。四十五分，崑曲欣賞。五十八分，天氣報告。

商業第一台 今日下午四時：

（第一台波段：一〇五〇千週，波長二百八十六公尺。）

天氣報告，時代曲。三十分，粵語流行曲。五時，重播短篇小說「戰地孤雛」。三十分，一曲寄心聲。六時，轉播港台新聞簡報，天氣及潮汐報告，報導各地天氣，星期小品「時代悲劇」。三十分，粵曲。七時，獎節目。八時，藍優小說「千面奇盜」。三十分，賽馬漫談。九時，社會小說「孤寒財主」。三十分，天氣報告，港九時事。四十五分，時代曲。十時，「大丈夫日記」。三十分，電影故事「深閨夢裡人」。三十分，天氣報告，橫財一百萬。十一時，明日節目預告，時代曲。五十九分，轉播港台新聞簡報。十二時，天氣報告，完。

明日上午播音節目：七時，清晨音樂。十分，節目預告。十五分，口琴音樂。三十分，天氣報告，時代曲。四十五分，天氣預測，繼續時代曲。八時，轉播香港電台新聞報導。十分，天氣報告，今日賽馬貼士。十五分，粵曲：㊀桃花扇，㊁摩登三娘教子，㊂李鳳歸天。九時，天氣報告，街市行情。三十分，婦女生活節目。十時，時代曲點唱。三十分，南音「水滸傳」。十一時，時代曲點唱。三十分，天氣報告，今日賽馬最後貼士。十分，時代曲。三十分，倫理小說「拜金者的愛情」。

商業第二台 今日下午四時：

（第二台波段：一一七〇千週，波長二百五十六公尺。）

天氣報告，粵曲。三十分，股市行情報導，西曲。五時三十分，粵曲。六時，轉播港台新聞簡報，天氣及潮汐報告，粵語流行曲。十五分，重播成語故事。三十分，報導各地天氣，重播長篇小說「力爭上游」。七時，粵曲。三十分，重播小說「黑俠」。八時，西曲。三十分，體育雜談。四十五分，時代曲。九時，天氣報告，港九時事。十五分，馬場動態。三十分，鐵面無私　蔡香蓮。十時，中國文選。三十分，重播小說「血海情仇」。十一時，天氣報告，明日節目預告。十分，重播「廖右」，輕音樂。五十九分，轉播港台新聞簡報，十二時，天氣報告，完。

明日上午播音節目：七時，清晨音樂。三十分，天氣報告，時代曲。四十五分，天氣預測，時代曲。八時，轉播香港電台新聞報導。十分，歐西音樂。二十分，今日賽馬貼士。三十分，天氣報告。四十五分，天氣預測，繼續歐西音樂。九時，天氣報告，時代曲。三十分，粵劇精選：「女兒香」（陳錦棠、梁素琴、林家聲、小甘羅、曾雲飛、陳慧貞）。十一時，天氣報告，今日賽馬最後貼士。三十分，報導東南亞各地天氣情況。粵曲：夜祭飛鸞后。

麗的銀台 今日下午四時：

電影故事「深閨夢裡人」。三十分，倫理小說「奇緣好合」。五時，童年樂趣。十五分，兒童歌曲，金價報告。三十分，國術小說「鐵膽楊天龍」。六時，電話點唱。三十分，千面金剛「藍蝴蝶」。七時，女飛俠黃鶯「奇怪的鑰匙」。八時，新聞報導，練馬報導。十分，賽狗預測。三十分，天氣報告。十分，賽馬預測，時代曲。四十五分，藍氏探案「松林蝶影」。九時，文藝小說「彩虹橋畔」。三十分，錄轉播港台：一週影評。四十五分，紅伶名曲選，報告教育台明日節目。十時，長篇趣劇「油條」。三十分，歌唱小說「女大當嫁」。十一時，新聞報導，天氣報告，體育消息，明日節目報告。十五分，粵曲。十二時，完播曲。

麗的金台 今日下午四時：

現代潮曲。五時，潮語武俠故事「風塵俠隱」，金價報告，中文電視節目報告。三十分，時代曲。六時，京劇。三十分，最新潮曲。七時，社會服務，報告教育台明日節目。十五分，快活谷見聞。三十分，新聞報導，天氣報告，晚間節目報告。八時，潮語戲劇化小說「敵愾同仇」。九時三十分，國語文藝小說「碧海丹心」。三十分，戲曲漫談。三十分，聊齋故事「辛十四娘」。十時，四明快書。三十分，古今談。四十五分，潮州曲。十一時，新聞報導，天氣預測，體育消息，明日節目報告。十五分，潮州曲。四十五分，國樂。十二時，完播曲。

中文電視

下午六時，節目預告。二分，卡通片。十五分，英語講座。四十五分，學以致用。七時，世界新聞。十五分，大頭仔劇。四十五分，國粵語會話。八時，民謠歌劇。九時，電視錦標賽。三十分，特選西片「亂世鴛鴦」，佛南度監瑪士主演。十一時，最後新聞及天氣報告。五分，閉幕曲。

綠村電台 今日下午四時：

（中文台波段：七三五千週，波長四百〇八公尺。）

粵曲點唱。五時，時代曲點唱，天氣報告。三十分，兒童節目。四十五分，馬場風光。六時，時代曲。三十分，西曲點唱。七時，戲劇化小說。三十分，賽狗場巡禮。八時，時代曲。八時，住家男人。三十分，西曲點唱，天氣報告。九時，丈夫日記。三十分，粵曲，天氣報告及漁民天氣預告。十時，香港阿斗官。三十分，談天說地。四十五分，時代曲，明日節目預告。十一時，歌唱小說。卅分，粵曲，天氣報告及漁民天氣預告。十二時，完。

明日上午播音節目：七時，早晨音樂。十五分，晨鐘暮鼓。二十分，輕音樂，天氣報告。三十分，英語教授。四十五分，歐西音樂。八時，節目報告，粵曲，天氣報告及漁民天氣報告。三十分，時代曲。九時，家庭食譜。十分，時代曲。四十五分，兒童故事。十時，南音演唱。三十分，粵曲。十一時，中篇小說。三十分，粵曲。

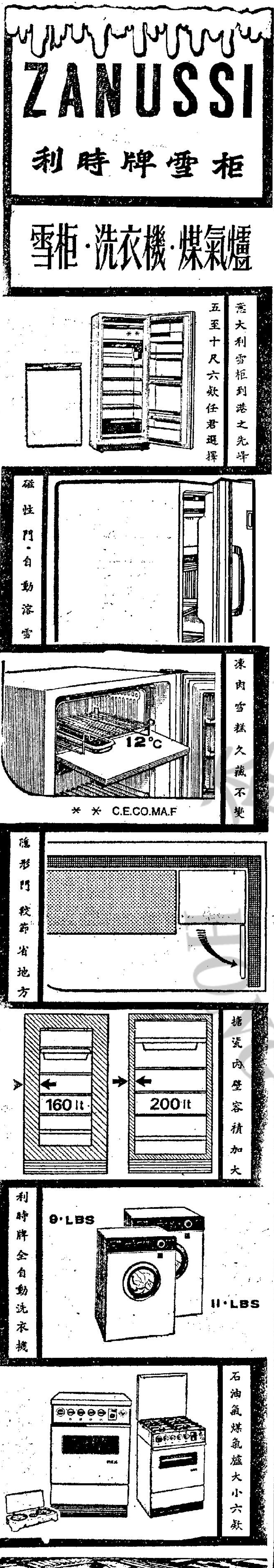

惠刊廣告請撥電話七二〇七〇八

工商晚報 馬經

十次賽馬次天明日舉行

季末鬥志堅强 如場地乾〃快 應利熱門馬

秩序八場下午二時開始 第四場出馬少改科加士

本週末舉行第十次第二天賽程，共賽八場，由二時開始，秩序之編排，一如首天，所不同者，並無紅牌生將而已。

賽程分由第三，四，七班及新馬担任，除新馬尚可參加下次的打吡賽將外，其餘各班俱舊馬，已是本季內最後一戰，亦即所謂遺材賽，一般戰意均拉高，實無疑問了。

敍科時候，本來是有利熱門者，但首天戰果，熱門馬並不得意，此與場地變化有關，黃梅天氣，時雨無常，週末場地如何？無法預斷，賽前選馬，宜兼顧擅跑爛路者，免至臨時無所適從。

論馬 文丑

星馬名騎師梁滔舜，上週意外受傷，已試歸去，本週賽事，未能一賭其大演身手，迷樂們多視為憾事，其原定坐騎，又再易配了。茲將各場機會，分評如次：

局勢異常均衡 場地關係甚大

第一場（孖寶第一口第一關）

第四班：五化郎。

①百寶郎	一四一	鄭棣池	7	皮
②黑旋風	一五〇	梅道登	9	托
③信心	一四四	郭子猷	2	殿
④快樂名雌	一四六	鄭飛雲	1	皮
⑤佳利	一五二	麥美倫	5	羅
⑥喜相逢	一三八	羅倫	8	托
⑦馬寶	一四六			托
⑧馬公爵	一三八			羅
⑨純利	一四三			皮
⑩特美師	一四五	何華	6	朱
⑪驊騮	一四四	詹重原	4	蘇
⑫蓋世英雄	一四四	告魯士	3	史

異常勢均，尤其場地快慢，觀感完全不同，憑場地取捨，較切實際。

△驊騮與蓋世英雄，都是健康欠正常的馬，但同程戰績，又技高一籌，確使人取捨不易。驊騮自本季初勝紅牌生賽後，迄今已四個多月，未再臨陣，在晨操中雖間見出操，但一起未能再起，總欠正常，月來操練則較認真，銳意琢磨，又似有復甦之勢，論質當有可取，論穩則仍有斟酌。蓋世英雄則自爭得六化郎亞軍後，勇況便見轉沉，小休三月，今番再度復出，從早課評價，已覺不弱，確有再起之勢，週日已見由梁錦垣過檔，但最後一課，仍由告魯士主轡，是否易配，仍未確知，但其銳意求逞，前無可置疑。平心而論，此兩駒均有可勝之道，但穩健則難說，比較而言，我寧取蓋世英雄。

△快樂名雌、信心及馬寶，均是爛路能手，快地速度，則未見突出，尤以快樂名雌僅出過兩次慢地，快地性能如何？無從估斷，但以近況評價，已進一步，苟逢慢地，可以熱捧，快地則未宜過於樂觀。信心與馬寶，則非慢地難出色了，再到時場地如何再說。

△托庇三駒，問鼎在短途爭逐，佳利配鄭飛雲，恐難起作用，喜相逢水準銳退，亦難重視，黑旋風雖嫌路短，但近況已冒起，提防突如其來。

位置續

香港之花（何華）
安娜（梁錦垣）
南岸（郭子猷）
小英雄（鄭棣池）
金榜（梁錦垣）

得意易帥作戰 立功馬亦認眞

第二場（孖寶第一口第二關）（孖寶第二口第一關）

新馬：五化郎。

①香港之花	一四五	何華	9	亮
②寶來	一四五	羅倫	5	羅
③多利是	一四五			殿
④嘗意	一四八	郭子猷	4	紅
⑤得意	一四五	陳毓麟	7	朱
⑥眞美家	一四八			米
⑦友誼萬歲	一四五	彭利來	3	蘇
⑧優景	一四八	陳浩祥	2	亮
⑨立功馬	一四五	邱達禧	1	貝
⑩肥福	一四八	林國樑	6	紅
⑪帝寶	一四八	洪燮康	10	張
⑫幾好	一四五	鄭棣池	8	托

落第馬與第三位置馬混戰，有過戰功者應轉可取。

△得意，友誼萬歲，立功馬及帝寶四駒，均曾得過季席，應在優先考慮之列，得意上番脫腳而敗，幕後人似不滿意，今番易配出戰，門志明顯之極，但它跑最短的……速度，慘[illegible]用場否？頗有考慮。

△香港之花與優景，均有可贏之質，前駒本有配梁滔舜說，今果已賦歸去，又將易配了，注視配何人？有好手配合，力足推翻一切。優景與其有同厩何錢之嫌，前駒有戰意，此駒恐屬副車了。

立功馬亦有路短之嫌，但備戰過程，則特別認眞，大有扳盡以求一逞意，冷敵最宜。帝寶同程得第三。前連够銳，論路程之適應，以此駒最宜。今配洪燮康，雖欠理想，但有較好賠律，則值得博。友誼萬歲進度似未够，暫難樂觀，此兩駒論穩，取帝寶為佳。

穎童近況進步 雙辣大有起色

第三場（孖寶第二口第二關）（附設連贏位博彩）

第七班：一哩。

①愛琴海	一四五	劉仕遠	1	史
②穎童	一四四	鄭棣池	3	蘇
③追我來	一四三	林國强	7	米
④雙辣	一三八	郭子猷	10	紅
⑤喜鵲批	一四二			紅
⑥巨人	一三六	告魯士	8	史
⑦好好運	一四二	邱達禧	2	亮
⑧好機	一四〇	譚業成	9	趙
⑨喜寶馬	一四〇			亮
⑩自由第一	一四三			張
⑪心上人	一三八	何華	4	貝
⑫世運健將	一三六			史
⑬特美快	一三七	詹重原	6	殿
⑭非凡	一四一	梅道登	5	殿

大勢紛亂異常，是混戰之局未可偏重。

△穎童近況進步，備戰過程尤認眞，戰意濃厚之極，此駒潛質，雖無穎異處，但以季初時在A班跑第三之役評價，處第七班應可週旋，今番面對遺材不穩份子，配上合適的鄭棣池，可期有進一步表現，有值博賠率，可以捧場，苟逢慢地，機會更高。

△雙辣日見起，上賽表現已不佳，應到有爲的時候了，此駒潛質，必不祇第七班，不過體質較弱，總未能提得起十足勇態來，從近課所見，本季以來以今次爲最好，配上彭利來，又使人意味到是第二匹新勝，能作異軍突起者，非此莫屬。

△心上人有起色，追我來進步，均有大局之存心，值得一防。邱達禧捨愛琴海而取好好運，眞意未明，此駒似有毛病，否則無理由脫節評價，以大熱倒灶之役來也，可注意而不宜亂捧。冷腳之選，可取好機。

論三場新馬戰

董平

明日三場新馬賽事，半哩一七〇碼兩組，一組為六化郎四十碼賽。

六化郎四十碼的一場，美國生菜上週後一課已不見操，迄已缺課一週，慈心星期三仍試快一哩，這是早已傳說不出此賽而留力打吡者，則有兩匹馬樂權，上陣馬匹便祇得五匹。

小飛俠與宇宙船，週年大賽俱勝此程，且贏馬時間一樣，所不同者是小飛俠直路力鬥而僅勝，宇宙船則在輕鬆之下勝出，游刃有餘，則潛質之高下，自已概見。

其餘三駒，安娜與英偉王子係贏半哩一七〇碼者，蒙地卡羅則在第八次賽馬首天勝一哩，就當時演出表情，則此三……

……騎跑六化郎四十碼亦當路合者，安娜與英偉王子，無論潛質或速度，英偉王子當遠遜於安娜，而蒙地卡羅短途速度如何，則尚要估計，如果就勝一哩時之表現去看，潛質自係相當高者，但前速僅見平常而已。

以短途速度去比較，慈心如不出，則應係安娜與宇宙船之爭，如果以贏馬時之表現去計算，則速度應以安娜較高，機會可略為佔先。

半哩一七〇碼兩場，排在第二場及第七場。

第二場，有機會爭勝之馬並不少，曾上名第三位置之馬為得意，友誼萬歲，立功馬及帝寶，在此當應先注意，但未曾上名之馬，香港之花，寶來及優景，亦具實力，故將保有得門之局面。

香港之花短途有相當快速，且潛質亦可觀……

故騎得意，則此駒配搭如何與是否上陣，頗堪注意，得意初出一哩，即露潛力不凡，上次再出六化郎四十碼，起步失機，落後太遠，力追而入第三位置，中途速度與後勁俱頗見凌厲，易配上陣，係有意收復前失者，論潛質有可勝資格，但跑五化郎，前速如何，係應研究，倘前速不够快，而祇靠力追，仍有追趕莫及之處，故祇係有機會而乏把握者。

帝寶上名此程位置時，前速表現不弱，潛質不及得意，但勝在路宜，倘香港之花不出，則他已係此場出賽表現前速較快者，如分頭有距離，更值得博。

友誼萬歲仍未操好，尚未係時候。立功馬，優景及寶來，以準備情形而言，則立功馬及寶來較應注意，尤以立功馬成熟態勇，在此應防突襲。

第七場，形勢比較單純，千面金剛將成一枝獨秀局面，論潛質及速度，事實在此機會亦頗突出，除非出閘又不順利而已，但仍應係取勝機會最大的一匹。其餘各駒，看來祇係位置之爭，閃電天及勇猛之馬為二澳，愛發力，閃電天則嫌動會，二澳因尚有陣氣，故入圍機會愛發力與勇猛並不積極。

安娜典型短途馬 宇宙船潛藏甚厚

第四場（改設「科加士」碼）

新馬：六化郎四十碼。

①美國生菜	一四五			亮
②安娜	一四五	梁錦垣	5	殿
③蒙地卡羅	一四五	邱達禧	3	亮
④小飛俠	一四五	劉仕遠	4	史
⑤英偉王子	一四五	林國强	2	朱
⑥宇宙船	一四五	郭子猷	1	蘇
⑦慈心	一五〇			米

慈心有避戰訊。

△安娜是典型短途快馬，前速銳不可當，自勝五化郎後，磨琢得不遺餘力，直至于今，狀態更趨成熟，論質論態，均無出其右者，值得再捧一次。

△宇宙船及英偉王子，潛藏尚厚，論質應不弱于前駒幾許，但前速較遜，此程難佔優勢，作配爲宜。蒙地卡羅續有進步，如場地有變，可作冷敵，否則亦宜作配。

南岸近況奇佳 波斯玫瑰冒昇

第五場（附設連贏位博彩）

第七班：五化郎。

①好玩意	一四二	梁錦垣	9	貝
②幻想	一三八	告魯士	5	米
③炮仗	一三九			朱
④高士美	一四二	梅道登	2	托
⑤翠岫	一四六	衛林士	1	貝
⑥秋心	一四二			貝
⑦嘉駿	一三八	何華	4	米
⑧波斯玫瑰	一四四	羅倫	7	羅
⑨南岸	一四六	郭子猷	6	蘇
⑩達利	一四一	譚業成	3	米
⑪必勝	一四四			蘇
⑫再相逢	一四二	麥美倫	8	托

異常勢均，偏重不實。

△南岸近況奇佳，早課後已不見有汗濕，雖然體力大增進，非前時可比了，此駒潛質，雖已見得八九，但水準尚穩，在遺材份子裡，是較穩健的一員，論質雖未露控制大局，但有勇態支持，應予看高一綫，坐位望贏，應做到有餘。

△波斯玫瑰近況冒升，是本季最佳的一次，且得降班之利，更易爲力，但有隔出不準之嫌，恐妨有失，可一博，有值博賠律，苟逢慢地，則可看高。

△美麗南駒，均有一幻想及嘉駿之力，快地則幻想較穩，慢地則嘉駿作估優了，濕場地作取勝，不中亦不遠。高士美及達利，錢驚欲動，場地如有變，不可不妨。

快樂年華潛藏未盡 神通廣大避重就輕

第六場（附設連贏位博彩）

第四班：一哩。

①勝律	一四〇			米
②寶島	一四〇	陳福仁	1	殿
③衛星	一四三	王劍影	9	趙
④好得	一三八	彭利來	7	蘇
⑤神通廣大	一四七	李家强	4	蘇
⑥快樂年華	一四五	梅道登	3	羅
⑦昭景	一三八	詹重原	6	亮
⑧眞趣	一三九	麥美倫	2	張
⑨盈利	一四〇			蘇
⑩安全第一	一四六	林國樑	11	張
⑪莎樂美	一四七	何華	10	米
⑫蓋世美人	一四〇	梁錦垣	5	史
⑬小英雄	一四四	鄭棣池	8	紅

勢均力敵，應有力鬥。

△快樂年華潛質未盡露，潛藏尚有幾許，仍是一謎。上次力取佳利之後，在輕描淡寫下已威力如此，今番有備而戰，更應看高一綫，有值博賠律，可以捧場。

△神通廣大上次避戰，無非避重就輕，留待遺材賽始出擊，以得對手較弱而已，今已無可再留，雖遇上強對手，亦有如箭在弦，不得不發之勢，它擅長慢地，快地未斷工夫，苟場地有助，力足與前駒分庭抗禮，快地則略處下風。

△小英雄處境，與神通廣大同，上次避戰，因主帥鄭棣池另有所屬，始得留爭今次，此駒潛質，絕不弱于前兩駒幾許，而近況亦當勇，力足威脅大局，不過，今季進度，仍未算滿意，今遇上強對手，正常機會，總在前兩駒之下，以敵爲宜。

△老馬涉樂美，近況稍趕，易配何華，扳盡以求一逞，頗耐人憧憬，但今年水準續見下降，不無力與願違之感，要有半冷賠律，始値得敵。安全第一頗活躍，地慢不可不妨，作冷腳尤佳。

此場局面比較明朗 千面金剛鬥閃電天

第七場（附設連贏位博彩）

新馬：五化郎。

①愛發力	一四五	麥美倫	5	紅
②金安	一四五			殿
③千面金剛	一四八	郭子猷	2	蘇
④勇猛	一四五	梅道登	7	與
⑤奪錦標	一四五	岑濺常	6	托
⑥閃電天	一四八	羅倫	10	朱
⑦寶醒	一四五	譚業成	1	亮
⑧誠敏	一四五	林國强	3	趙
⑨微笑日	一四五	鄭棣池	4	紅
⑩錦添花	一四五			米
⑪穎兒	一四五	衛林士	9	羅
⑫二澳	一四八	陳毓麟	8	托

局勢較明朗，有過戰功者應可控制大局。

△千面金剛，閃電天及二澳，均曾上名，此賽大局，必被其勝出，無論成熟與經驗，均應較同儕勝一籌。比較來說，二澳仍覺有脾氣，可靠程度，應不及前兩駒，千面金剛前速已快，而閃電天上次表現尤好，可見其進度，故嚴格的來說，是千面金剛鬥閃電天之局，閃電天不弱，不過今番路短，或未易盡展所長耳，但可決其與千面金剛有力鬥，苟場地軟慢，或可佔上風。

△落第份子紅緞的愛發力與微笑日，均值得注意。

紅寶操練最積極 萬好論質可再捷

第八場（附設連贏位博彩）

第三班：一哩。

①愛美神	一三七	譚業成	8	米
②雅蘭當	一四三			托
③藍色尼羅河	一四五	洪燮康	4	殿
④飛檜	一四二	陳毓麟	6	趙
⑤金榜	一三九	梁錦垣	2	史
⑥歡樂時光	一四三	陳浩祥	7	紅
⑦快活人	一四一			殿
⑧韶樂	一四六	土劍影	1	朱
⑨萬好	一四九	鄭飛雲	9	趙
⑩紅寶	一四一	郭子猷	10	紅
⑪秀麗	一四〇	梅道登	12	殿
⑫瑞龍	一四四	羅倫	11	羅
⑬天才	一四三	施露華	3	貝
⑭樂意	一四〇	麥美倫	5	紅

雖有均勢，但較熱門。

△紅寶長休達半載，但操練無時或輟，非健康上有大問題，不過勇態未提得起，守以待時耳。月來早課，漸漸冒起，近週進展尤速，看來水準已復，今與遺材份子週旋，又得磅路宜之利，重振雄風，此其時耳。

△萬好潛質，較前駒有過之而無不及，場地無變化可以捧場，今乘新勝之餘威，應有連捷之望，唯一感不足者，是路嫌略短耳，前駒苟有差池，仍有機起希望，有半冷分頭，值得跟多一次。

△金榜與樂意，近況奇佳，論質雖有不如前兩駒之處，論態則有過之無不及，尤其樂意與紅寶有同厩之誼，更不宜重彼輕此，提防主力傍落，一聲不响便爆出來。金榜快地可敵，地慢可乘，看場地取捨可也。

△韶樂新勝，健康已恢復，秀麗久休復起，均有搗亂之力，作配更宜。

工商晚報 文王貼士

第一場 副選：馬寶（羅倫） 正選：快樂名雌（郭子猷） 副選：蓋世英雄（告魯士）

第二場 副選：得意（陳毓麟） 正選：香港之花（何華） 副選：帝寶（洪燮康）

第三場 副選：雙辣（郭子猷） 正選：穎童（鄭棣池） 副選：心上人（何華）

第四場 副選：宇宙船（郭子猷） 正選：安娜（梁錦垣） 副選：英偉王子（林國强）

第五場 副選：南岸（郭子猷） 正選：波斯玫瑰（羅倫） 副選：嘉駿（何華）

第六場 副選：小英雄（鄭棣池） 正選：快樂年華（梅道登） 副選：神通廣大（李家强）

第七場 副選：閃電天（羅倫） 正選：千面金剛（郭子猷） 副選：微笑日（鄭棣池）

第八場 副選：樂意（麥美倫） 正選：紅寶（郭子猷） 副選：金榜（梁錦垣）

穿雲箭

安娜（梁錦垣）
快樂年華（梅道登）
紅寶（郭子猷）

晨採快訊 文王

微笑日進步 小英雄够勇

（五月五日，星期五）今早出試，已疏落，約有卅餘四之譜，未見熱鬧。新過檔者有香港之花何華，佳利鄭飛雲。天色陰暗，饒有雨意，提防場地突然變化，爛路馬宜兼顧考慮。

……感，此駒底質相當厚，目前雖未到最佳時期，但以實勝，仍足濟事，應有大作爲。

△香港之花由何華過檔，快試半哩，嬌健勝前，有銳利感，近況又進一步，本定配梁滔舜，今易配何華，當不減色，勿以為陳毓麟不騎而輕視之，相信有較佳分頭，値得再追，場地乾快尤佳。

△鄭棣池策微笑日，快試半哩，從容扣緊，輕快畢全程，過直路一段，頗有好感，近況已進一步，此駒有速度，但頭不妨再跟一次。

郭子猷同策雙辣 神態腳頭均見好

△郭子猷同策雙辣，輕馳一個骨，神態腳頭，均見進展，與前時頗有不同，本已由彭利來過檔，今郭師又取回自騎，當有所圖了，值得盯緊。

△郭子猷策善意，助手策先得，同跳半哩，並轡輕馳，走勢順滑，腳頭神態均有好感，此駒雖未上過陣，但型格上乘，定有相當潛質者，郭師回策，不可不妨。

快樂名雌跳半里 落山一段甚銳利

△郭子猷試快樂名雌，疾馳半哩，上落一段，贏勢銳利，十分好感，終點前幾步，則似稍弱，但郭師扣緊未鬆，顯留有大把在手，今番路更短，對其有利，即使場地乾快，亦足濟事，有可博之分。

邱達禧試好好運 陳福仁綠林同跳

……力短，五化郎是其理想路程，今番有備而戰，應妨一鑿不响便爆出。

△邱達禧策好好運，陳福仁策綠林，同跳半哩，好好運佔優，沿途前領，返過直路一段，走勢尤佳，頗有好感，上次在晨課中亦十分活躍，才會捧成大熱，但表現則奇劣，原因不明，以近期早課評價，依然不俗，今番與遺材份子爭逐，應有可為，如遭冷落，值得再小敵一次。

騎師成績表

姓名	頭馬	二馬	三馬
郭子猷	廿九	二十	九
梅道登	二十	十七	十六
鄭棣池	十九	二十	九
蘇國仁	十一	十二	十
衛林士	十一	十四	十二
陳毓麟	九	六	十
羅倫	九	十	十一
邱達禧	八	五	七
梁錦垣	八	五	五
高立培	七	十	十一
麥美倫	七	五	十
施露華	六	七	八
彭利來	六	九	十二
何華	六	六	八
譚業成	五	七	五
△陳福仁㈥	五	〇	三
△詹重原㈥	四	八	七
林國强	三	〇	〇
△李家强㈢	二	六	二
陳浩祥	二	四	二
岑濺常	二	三	一
洪燮康	二	一	三
△斯勿斯㈣	一	〇	一
△鄭飛雲㈠	一	一	三
莫華灼	一	〇	一
△梁存恒㈠	一	〇	〇
王劍影	一	〇	〇
△劉福雄㈠	〇	〇	六
告魯士	〇	五	三
△何國英〇	〇	三	一
陳杰	〇	二	一
周飛	〇	二	四
林國樑	〇	一	〇
△趙士端㈤	〇	一	〇
△游定柱〇	〇	一	〇
陶柏林	〇	一	〇
△林國輝〇	〇	〇	二
黎根	〇	〇	一
劉仕遠	〇	〇	一
△聶志榮㈠	〇	一	一
△文耀輝〇	〇	〇	一

本表係至四月三十日止

馬房成績表

姓名	頭馬	二馬	三馬
蘇芬諾夫	廿七	卅五	廿七
托麥考夫	廿一	廿五	十七
羅達尼	十八	十三	十七
李殿林	十四	十四	十一
王筱紅	十四	十二	十
皮羅托夫	十四	十一	六
貝爾波夫	十三	十七	廿一
張學文	十三	十五	九
吳志林	十一	十六	九
朱寶明	十一	十四	十六
林賢亮	十	七	九
米曲凡里	八	八	十九
趙阿毛	七	二	七
史秀和	六	七	九

本表係至四月三十日止

星洲騎師梁滔舜 今天離港飛星洲

冷門客

△「馬徑神」，場中人戲呼之爲神徑馬。上週末賽馬，果然此馬入閘後即彈出，梁滔舜不虞有此，突爲該馬之不規則，傷左足，要用抬床舁之往救護室救治焉。後更送往養和醫院用×光鏡驗傷，至散場時，則見蔡克文陪同返騎師室去，梁氏經多日調理，已無大碍，但遵醫者囑，須決不上陣，梁氏且定於今日離港返星洲，其坐騎已紛紛由別人過檔。

詹重源拔頭籌

△第十次賽馬又已於去週六舉行，賽前細雨霏霏。臨場者較為疏落，故第一場賽為之紅牌賽，投注額亦比前銳減。賽事在毛毛雨下中舉行。結果爲詹重源所策之「愛樂王子」拔去頭籌。爛路馬有如魚得水之勢，故「一家寶」亦跑入三甲。反之次熱門之「愛驪先霸」，雖沿途緊追頭馬，但入直路後潰不成軍，乃場地太爛及馬有異性之故，未免令人失望。

雅緻爆大冷門

△爛路跑馬一定爆冷，已成千篇一律之說法，跑至第二場中果然實現。大熱門「驪歌女」僅保位置，次熱門之「夜遊神」則一路於帶至轉入直路附近，被「雅緻」趕過後，即潰不成軍。鄭棣池仍欲加鞭發力，奈馬不能發力何！「雅緻」在晨課中操練悠閒，是次竟能爆出九十多元之大冷門，已知實中者亦大有人也。

驍驊勇奪錦標

△賽至是場，雨勢稍停，天晴，人人爭欲看港督之「驍驊」參加是場角逐，故該場觀衆甚多，擁塞場中，場面頗熱鬧。「驍驊」一出閘較後，但瞬即追至前列。跑至六化郎，屈居第三，五化郎後更退居第四，捧場者人人緊張。着「小槓」在遙遙領先之際，下山時「驍驊」得追過馬，勇奪錦標。賽後由警察樂隊在草坪中奏樂演奏，極盡之娛。

飛馬勝在質高

△第四場爲新馬賽，「飛馬」勝在質高材，不因「紫樂」搶出領前而稍怯，在直路上一輪衝刺，卒能直搗黃龍。告魯士騎術不進反退，故至今仍未開齊，策「跑道先」不能搶入一席，實因起步不够搶之故。

何華跑活旺財

△聖佐治盃賽，「飛輪」一馬當先，「金諾」緊跟第二，「落大石」在第三位，惜「金諾」鼓後乏力，「飛輪」入直路後，經何華之力，而策「旺財」以一馬頭贏得聖佐治盃。賽後由督察樂隊奏一枝主題曲，令人為之鼓舞。

意得苦鬥亦敗

△何華策「意旺財」，希望繼勝出「意得財」之後，再接再厲「勵新」一個孖寶，「意得」一出閘即領出，越跑越勇，無奈「且新」力加鞭策，「意得」不外之下，敗績，非得戰之苦鬥也。

△紅牌生賽，由第六班馬爭一哩，重源之愛樂王子大熱，陳福仁之愛驪先霸上賽表現好成次熱，李家强策飛之蜜熊，排閘未齊蜜熊首先衝出，簡力智之再入閘，開閘一馬當先，其後勇敢一馬，大熱門愛驪先霸，愛樂王子守在第三位。過五化郎閘愛樂王子搶上，上大石鼓愛樂王子已取得領導地位，愛驪先霸第二，神掌第三。下山後愛樂王子且放且留未受何家駒威脅，直路上李家强之神掌上前挑戰，然雖越雷池半步，愛樂王子卒以個半馬位之先搶元。神掌第二，一家寶後上得季軍，陳福仁之愛驪先霸前段跑得似模似樣，結果位置不入，失準之馬擇不過也。愛樂王子擅跑爛路且得準大師傅詹重源臂助，勝得合理，惟獨贏派彩未過十元，非始料所及。

本港股市行情

五月六日中午十二時報價

股票名稱	最高成價	最低成價	成交股數
滙豐銀行	一五九		八六〇
會德豐	二•八	二•六	一八、〇〇〇
大酒店	一九•八		一、〇〇〇
城市酒店	六•五		一、六六四
置地公司	五三		三〇〇
信託公司	二•一		一〇、〇〇〇
九龍巴士	三二•二五	三一	六五〇
油蔴地小輪	四五•七五		六五六
九龍電燈	一八•三	一八•二	二、九五九
香港電燈	二三•二		六二
電話公司	二四•七		五、七八六
煤氣公司	一〇•九		五〇〇
香港纜股欄	七•七		五〇〇
青洲英坭	二九•二		三七五
香港飛機工程（除息）	一九•五		五〇〇
連卡佛	二五•二		一、〇〇〇
鋼業	五•〇五		五、〇〇〇
遠東企業	三•五		一五〇

上午成交總值：七四〇、〇〇〇元

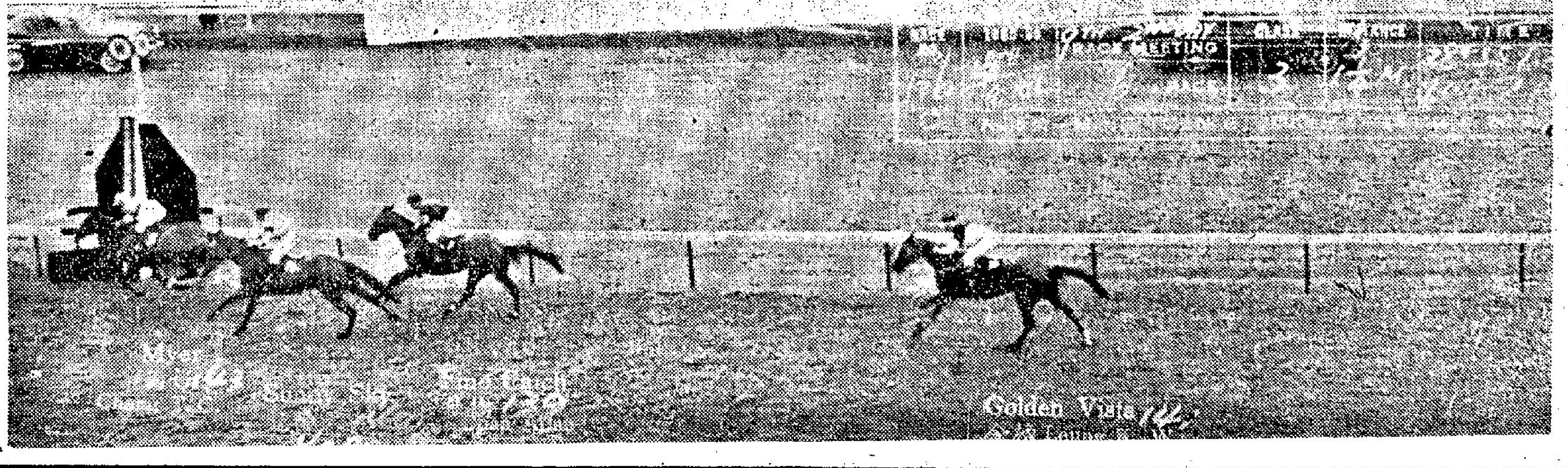

圖片說明：上賽第三班馬跑一里二五路程，前三名好漢為萬好，艷陽天，及飛擒，金榜第四，頭馬時速為一分十三秒一。圖為抵達終點時情形，此場的前四名好手，參加明天的末場一里賽，你看何駒有機會？（名苑攝）

怎樣選購HI FI唱機

豐富生活，增加情趣

·宜醉·

高度傳眞唱機裝置，已成爲今日一般家庭，甚至王老五公寓的玩意。它可伴你消磨漫長而寂寞的閒暇，使你享受人生的樂趣。在工作疲勞後，放一首你最喜愛的樂曲，然後漫坐在梳化椅上，怡然陶醉，洛去終日的牢騷。

如果你不會安裝可以請人替你裝一具身歷聲機，並且要學會怎樣使用。從前，負盛的高度傳眞唱機似乎頗笨重，且不雅觀，它用三夾板做的箱子，箱內電線紊亂，擴音器置於一個大箱裡。可是，今日就不同了，身歷聲趨向簡單而雅觀，它用桃木箱，跟任何傢俬都相配。

那麼，高度傳眞是甚麼？讓我們回溯一九三〇年代，當時，廠家設計它的目的是提供「更佳音調」即是音色好，柔和，同時讓人們辨別各種樂器。這似乎很難達到的。但有些人歡喜聽似原來的音調，且願不惜任何代價的。

自七十八轉的唱片問世，一切便開始改觀，漸漸地，人們注意到各種樂器的音調應該保存，經多年的研究和實驗，在一九五八年，身歷聲唱片開始發售，愛好音樂的人不再皺眉頭了。

但是，究竟身歷聲是甚麼東西？它不過是用電子摹倣，正如你聽的方法一般。當你聽一種「活的」聲音時，你從一隻耳朵到同一事物的意象略有不同，而你的腦袋將這兩種聲音歸納爲單元的混結體，使它有深度和景深。身歷聲就是錄取這同一聲音所產生的兩種略有不同的意象，並用電子將它們分離，然後用兩個擴音器將它們混合，傳到你的耳朵去。這未不是意味着一面聽到小提琴鋼，一面聽到鼓聲，而是深度和身歷聲的天然音品。

我們應該弄清楚，身歷聲唱片在聽覺上比過去單音的唱片容易接受和正確。如果你的客廳是太小或太大，對放置身歷聲擴音機感到困難，這很簡單，它的主要立體音質對最差的房間和它的擴音器的最劣安排，並沒有多大的影響。但一個箱角型的身歷聲留聲機對你的生活，並不會增加多少情趣。當你選購時，應該留心細聽。

怎樣購買身歷聲呢？最好到商店去，先播兩三首樂曲聽聽，然後得到一個概念，千萬不可到攝影器材店去，因爲那兒貨式有限，沒有充份給你選擇的餘地。同時，千萬不要急急的買。在決定之前，應聽清楚音品是否恰當。

你可看看數種今日的「配音」身歷聲機。目前的發展是「配音」的身歷聲機將基本的高度傳眞的「成分」簡單地分成三組，其中兩組由一個擴音機箱放出，另一組則由中央控制播出。

如果你買了現代的「配音」身歷聲機，你將生活得更愉快。如果你掌握着足夠的技術，你可將每一零件拆下來研究，即更能引起你的興趣。這種機的組織連繫是這樣的，首先，你需要一個「節目來源」——如換片機，其次是擴大器。它在節目來源處有一個很微弱的電訊號，你可隨意輕按，以確定音量的張弱，如果你需要保持單元的聲音，你可以買一個擴大器和電鈕混合的收音器。

高度傳眞的成分的變化，到今日，已不可盡數。你開始時可購一具留聲機，一具身歷聲擴大器，和一個單一的播音機，當你能夠供養時，不妨添置另一具播音器，以收聽立體的身歷聲。如果你付不來的話，大可以購一具收音機，收聽超短波各電台的節目。

你會感到生活得更愉快，時間過得更快。在你安裝播音機時，不要爲尋覓適當地點而憂慮，你可視房間的大小，將它作適當的距離，但要記著，高音和低音要能平衡，當你把它裝妥時，你會覺得比裝電燈還容易。有了一副好的立體身歷聲唱機，免不了到處搜購美好的唱片，使牡丹綠葉，相得益彰。如果唱片店不能滿足時，可以到自由樂店，博物院現代藝術夫張羅，甚至足不出門，錄取超短波各電台播放的音樂。

你要做那一種女人

太太小姐·應加研究

命運不同　遭遇不同

家主婦型

很少婦女，結了婚後，肯把她們的自己當做是個家主婦。

而今天的婦女，也不僅祇是一個家主婦。她除了做個家主婦之外，還要做些其他的事情。

她要替學校戲劇團寫東西，在合唱團中唱唱雙歌，或者來一盤打得難分難解的網球。

要證明「家主婦」這個名詞是如何地「古老」，我們不妨回溯至孩提生活，並且該記着怎樣打橋牌和跟那些已婚的婦女所領導的多采多姿的生活。

今天的家主婦已經是要兼顧其他的事情了，她也許是要向整個社會獻身於福利事業，或則替別人打一份工。結婚這個名詞收起來了；家庭主婦已行出了家庭大門外了。

爲金錢而結婚的女性。

這一型的婦女，詩人所輕視，小說家所憎惡，但她的母親却十分愛護她。

爲的是，當她的母親說，「跟一個濶佬結婚，正如嫁一個窮鬼那麼容易，」她是靜靜地聆聽她的話的人。

如今她已嫁了個金龜婿，請問她可曾發覺生活呆板？事實並非如此。

她知道她爲什麼而去結婚。而一旦嫁給了一個有錢佬，她的工作可忙碌起來，她得念些大部頭的書，藝術的理論和什麼是德國已故名音樂家巴殊眞正喜愛的？等等問題。

她的要求增多了，她的曲綫，仍須保持，於是她看來，比她的他更爲富有。

關於他，她也許不會惱上了他，但是對於他的囉嗦，却是十分不高興。

那些爲金錢而結婚的女子，很少是爲了愛情而離開家庭的。

爲命運註定的男人而結婚

在他未寫成傑作，名畫，或登上了大樂隊的指揮壇，又或成爲一間公司的董事長的許久之前，他已娶了她。

她就是他的鄰居小姐。他當時的收入，每週僅五十元。但結了婚後，十四個年頭，她仍有信心，她並沒有因爲要添置鮮衣美服，新交近識，或者一本新書，一種新思想，而使他煩心，他在她的信念中忘不了。

她的信念，證明爲正當。

有一天機會來敲門，金錢，名譽，和地位都滾滾而來。你知道她可要置新衣，結識新朋友，和買新鮮精緻麼？

當然會的。而且，她又有了一筆贍養費。

因爲，他在許多年來，頭一次他望清楚了他的妻子，並且發覺了這個鄰居的小姐，她永不能跟得上他的命運。她不能做他成功的妻子，而他的女秘書才够得這份資格，她瞭解他的新位置，她比他還年輕了十五歲。

你當然會知道，他們在年齡方面是如何地具有可通融性。

協助的妻室。

她是個不太出色，也不太時髦，亦不太性感的女人。當她已是個年青的女性數行人時，他尚是個有希望的受訓人員，她下嫁了他。

這種協助性的太太，祇有在晚宴席上和偶然的公司旅行中，可以見到她。其餘的時間，她常在她的家中協助性的料理家務，管理孩子，和諧如此類的家中瑣務。

到了週末，她可能跟同樣性質的家庭主婦舉行個小規模宴會，她總是小心翼翼地討論一些安全的題目，類如戰爭，和平，或貝多芬的樂章，她從來不涉及那些熱門的時事，例如誰被選舉和爲甚麼他要找一個人去做成本會計之類。當她到達宴會時，她祇要一杯淡酒，對於這一類太太會發生甚麼呢？他們不免也有小糾紛。

妖冶型的女性

富有魅力的女性，經常有些假睫毛，假乳，假笑和假的價值感。她們有兩類變化：（一）她們眞正是年輕而富有魅力。（二）年紀較大的富於魅力的女人。她們因爲年齡所限，魅力已逐漸消失，於是不能不常戴黑眼鏡，拖頭時髦的小狗，拚命用多點化粧品。

年青的妖女，眞是不大倚靠打扮。如果你是個女性，你多就對她們不高興極了，但如果你是個男子漢呢，你倒是大有胃口哩！

而且，年紀大些的妖冶女性，往往比年輕的有更多的趣味。

她們通常拚命節食，白天不大出門，晚間呢，穿上低胸衣服，細聲地笑，笑得似乎是喉嚨發出聲來的，她們的假睫毛翻上翻下。如果她們能够放鬆多一點，她們可能變成家主婦。

眞正富有的女性

指出一個眞有錢的女郎，可有點困難，因爲她們看來似乎很窮。在貯物室中，可與辨認出她們有，還容易些，她們很喜歡穿白色底衫褲，她們十分關心祖母的養老資金，這種女人，一旦結了婚，她定到百貨公司的地下層去買平宜貨，寧可叫司機在門口等她。

富有的女性，衣服淡素，花款不太多，常到些正正式式的俱樂部，把孩子送往名譽好的學校去讀書。

傻瓜覺悟錄

·柯足金·

尖沙咀小輪的月票客，個個都照換新月票加錢了，沒有一個人有不愉快的表情。那些多花一個斗零的頭等客，也沒有甚麼不愉快的表現，看來人人都是很樂意多付一個斗零了。如果此時來一個民意測驗，相信沒有甚麼「不妥」了，我所懷疑那些示威反對的人，一定不是尖沙咀搭客。至於那一班暴動者，可能從來沒有搭過尖沙咀船。

爲甚麼這個小輪的搭客，個個都「賓至如歸」呢？由於服務的週到嗎？還是另外還有些原因？一個朋友提醒我，於是我恍然大悟了，尖沙咀綫，等於「國際航綫」，每天有中西士女，來沙往往，個個穿第一流的衣服。尤其是女士們，幾乎世界美女都集在這條航綫上，她們的風度，她們的美麗的曲綫，她們動人的面貌，他們迷人的微笑，以及他們穿在身上的新裝。此外，「白領級人」，都是非常可愛的，天眞活潑有之，朝九晚五那一班寫字間人有之，成熟端莊有之，惹火熱情亦有之，單是這短短幾分鐘的航程，就够你看了。平時請問你在甚麼場合可以與這樣多的美人同在一起？如果有這樣的場合，你可能花不少錢入場，香港女人最美麗的，最美麗的女人都搭這條航綫的小輪，多花一個斗零，又算得甚麼？所以他們都一面心甘情願之色了。

所以難怪有人說：「一個斗零何以把事情鬧到如此大呢？」

一讀發財

隆恩山的意外

人海傳奇

——他爲了一個任務　不惜犧牲自己的事業與女友，但結果如何？（三）

「這一個痛苦的問題。」卡爾說。

「如果我將一切的實情，告訴馬丁，那麼他一定是可以爲我故意破壞他與他的經理的關係。如果我說明我是怎樣知道這一切的話，那麼，你便又會立即失業，如果我完全不出聲，我又會失去了一紙合約。同時，我更將失去一切。」

「忘了那些合約吧，」維姬說。她的聲調是那麼柔和，她的雙手搭到了他的額子上去。同時，她更將自己的嘴唇，移了過去。她說：「卡爾，祇要有我和你，我們便不需要那些合約。」

後來，她又吻他，還一次，她的吻，使他的嘴唇吻她的嘴唇，他的手則伸進了她的衣服，而到達了她的胸部。

「忘了那些合約吧，」她又說，「甚至於忘掉馬丁，雷里斯與雷恩……」

由於她的熱情，由於她的聲調，他是眞的暫時將這一切忘掉。目前，他所感到的祇是他們自己。

後來，他解開了自己的衣服，他們一起到了那張長沙發上去……接着，她的嘴吧在他的耳邊，發出了呻吟，過了許久之後，維姬說：「卡爾？」

「嗯……？」

「讓我們在今天結婚，我們再也不要等待任何人。」

可是，那些暫時忘掉的事情，又復兜進他的腦海，於是，他說：「維姬，我們不能這麼做。」

她問道：「卡爾，爲甚麼不能够？」

「你是知道其中的原因的」他說。

她立刻坐了起來，她說：「你是眞的不能忘掉那一切嗎？」接着，她去扣上自己的衣服，「你就是爲了那一紙合約，還有那架飛機，而不肯忘掉這一切嗎？」

「維姬——」他說。

「關於我，你倒是用不着關心的。」她這時已經站了起來，將衣服完全穿好。「明天，我便會嫁給別人的，老實對你說了吧，從明天開始，我將開始一個新的嗜好，我嫁與一個我不愛的人，每天與一個陌生的男子睡覺。」

說完，她往外走，卡爾則跟在她的後面，到了門邊，她又調轉頭來說：「卡爾，我恨你，你還是去與你的飛機與合約結婚吧。」

接着，他卻冒雨跑了開去，卡爾在那裡站了很久，一直望着她的背影，走進她的雀鳥店去爲止。

後來他到她的寫字間去找她，那時，她的眼睛通紅，顯然是經過了一場哭泣，他低聲說：「維姬。」

她抬起頭來，奇怪的望着他。

就在這時，他聽到從裡面的寫字間中，傳出了一個奇異的聲音，卡爾一聽，就知道那是馬丁的，接着又聽到雷恩的聲音。

上官寶倫

單車一輛，騎士一打，長街亮相，賭注照殺。

萬·花·筒　·邵陵·

西德科隆市早有一個名叫「羅迪兄弟保齡球會」的組織。不久前，這個球會的若干會員，曾在科隆市的嘉年華會巡行中大出風頭，因爲他們曾推出一輛舉世最長的單車，由十二個人踩着在街上行進。

事前，有人拿兩千西德馬克（合五百美元）打賭，指該會沒法由會員踏出一輛就長度說來得在全球佔首屈一指地位的單車。西德工業技術的精良，一向名聞世界，要製出一架長而又長的單車，當然易如反掌，要十來個人坐上車子齊一腳的動作，可就相當困難。該會遴選出十二個身強力壯的會員後，十二人練習騎乘好些時候，才掌握了駕御這匹鋼骨長馬的訣竅。

出會那天這輛長車的十二名騎手，却有兩人不能參加巡行。其中一個名叫格德，曾接所屬歌劇團的通知，得在維也納歌劇院裡客串演出，因而不能分身，另一個名卡爾，是一間啤酒廠的職員，曾向老闆請假，却沒被老闆批准。

好在「羅迪兄弟保齡球會」的會員衆多，很快便找到了兩名有空的會員，來替代格德和卡爾。十二人來個大化裝，身穿斑馬條紋式的衣褲，頭戴肉色軟膠帽，兩頷分粘一撮鬍毛，看來個個都像禿頂學者，眼蓋和鼻部的化裝，則儼然都像小丑，巡行時，曾引得觀衆哈哈大笑。

他們坐着世界上最長的單車，在科隆市內隨着出會除伍踏了不短的路程。出會完畢，他們等於替「邏迪兄弟保齡球會」立下了汗馬功勞，不但使該會名揚世界，而且使該會贏得了一筆賭注。

鴿子盜

麥克芝芬著　夏綠蒂譯

二十四：突來兩個神秘人物

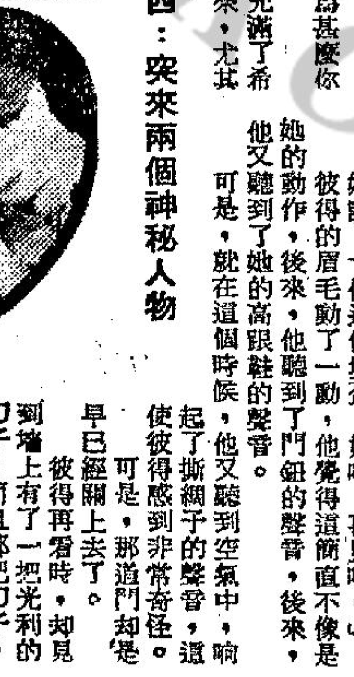

「你對於我的孩子，感到煩惱，」葛蕾絲又說，「其實，我祇是要試試你吧了。」

「你眞是豈有此理。」彼得說。「爲甚麼你現在又要告訴我呢？」

她把頭調了過去，她的眼睛中，是充滿了希望的神色，「我想這可以使一切轉變過來，尤其是對幫助你這一點，可以有一點作用，我可以把孩子帶了來，我可以從旁去監視安芝拉與佛朗斯。」

「你這個人眞是妙想天開，」他發狂的說：「你又有甚麼資格可以幫助我，你可知道寶石的王牌與蘇濠伯爵的下場？」

「怎麼你又談起寶石的王牌？你又爲甚麼會談到蘇濠的伯爵？還到底又是怎麼一回事情？」

「原因是他們是賊，他們是充滿了智想，而我所需要的，也正是他們的這一切，那一個又要一個寡婦與孩子來掩蔽自己。」

「你簡直是充滿了假意。」

彼得走到窗前，以自己的背部來對着她。

他在這一刹那間，是已經完全作了最後的決定，他說：「再會吧，葛蕾絲。」可是，他說完了這句話後，却又被她的話所驚醒了。

她說：「你這個壞蛋，好吧，再見吧。」

彼得的眉毛動了一動，他覺得這簡直不像是她的動作，後來，他聽到了門鈕的聲音，後來，他又聽到了她的高跟鞋的聲音。

可是，就在這個時候，他又聽到空氣中，響起了撕綢子的聲音，這使彼得感到非常奇怪。

可是，那道門却是早已經關上去了。

彼得再看時，却見到墻上有了一把光利的刀子，而且那把刀子，就像是一把叉子一般，插在墻上，於是，她在想這一定不是葛蕾絲的，於是，他把刀子拿下來，進一步，他又在想着，葛蕾絲到底是甚麼人？後來，他看到了刀鋒上的牌。

於是，他想難道葛蕾絲也是同道中人不成？

想到了這裏，他的心裡面，如同受了地震一般，跟着，即飛一般的去開那道門。

這時，他看到一個穿黑色雨衣的人，他將一個冷而硬的物體，對正彼得的腹部。

彼得看到了那把槍，祇有走到裡面去，另外一個滿頭白髮的人，也便跟着走了過來，他們在進門後，馬上將門關上。

「別嚕囌，還是抹碟子新方法。」

她想光顧私家偵探

戀愛問題

金夫人：

我是一個四十多歲的婦人，兒女也都已長大了，本來是沒有什麼值得煩惱的事情了，但是我丈夫近年來所發生的問題，使我傷透腦筋，無法解決，所以不得不寫這封信來求你指教一下。

我丈夫和我結婚已有二十多年了，他自年青時至婚後以來，都是非常正經的一個人，但是最近的一年半載，他大爲轉變了，時常在外面行三攬四，和一些女人鬼混，最初我知道時和他開交涉，他尚口口聲聲否認，但後來他厚皮了，索性就當我死的，聽說最近他在外面和一個交際花之類的野女人同居，但可惜至現時我尙捉不到他確實的證據，你看怎辦呢？現在我有些問題想請你解答：

㈠請私家偵探去查他與那個女人同居在那裏可以嗎？是否靠得住？費用大約多少？

㈡查到丈夫與那個女人同居之後，應該用什麼辦法拆開他們呢？我覺得用搜宮不是辦法，因爲她可以遷居。

㈢爲什麼將近五十歲的男人還有興趣去找後生的女人呢？我丈夫以前不是好色的，近年變了，是否心理變態嗎？

㈣我近一年半載來脾氣很不好，心裏時時有些莫名其妙的不舒服，我丈夫說我轉了性，這是病態嗎？

以上問題，請金夫人早日答覆爲盼。謝謝你！

妹一婦人手上四月二十一日

答「一婦人」女士：

一對結婚二十多年的恩愛夫婦，兒女成行而且長大了，做丈夫的忽然起了外向心，在外和別的女人亂搞不正常的關係，這無疑是大煞風景的事，也使到一個本來幸福快樂的家庭亮起了警號的紅燈！難怪妳這做妻子的徬徨焦急！我很希望妳的丈夫能夠看到這封信，當他恍然覺悟，再回到本來是充滿幸福與溫暖的家。至於妳的問題，我能夠提供妳參考的意見是：

㈠家醜最好不必外揚，還是很有哲理的，我看最好還是妳自已親自留心查探一下；至於私家偵探是否可靠和收費多少？各個不同，礙難肯定，妳也可自行往洽。

㈡率同娘子軍往丈夫的外遇處搗宮，這是頂舊式也不可靠辦法，往往徒鬧出新聞；最好是能設計使丈夫，妳和她三方面作攤牌式的談談，必要時威迫利誘是少不了的。

㈢妳丈夫的情形近似於俗語所謂「臨老入花叢」，此皆因他步入男性的更年期內荷爾蒙在該一段時期內亢增之故。

㈣妳這些情形也是漸入女性更年期的初步現象，妳可以找一個正式的醫生指導一下心理和生理衞生，同時把心情放開些就好了。

·金夫人謹覆·

西洋幽默

（仲之）

效力驚人

·文心·

一位推銷員向一個農夫推銷一種新型的嚇鳥器具。

「它有效嗎？」那個農夫問。

「有效！那還用說嗎，有一個顧客告訴我說他那裡的鳥兒被嚇得將牠們前天所偷的穀物全部歸還了！」

如此協定

杜伯在某銀行門外租到一個小攤位販賣香煙和汽水，生意倒還不錯。

那天一個老朋友從那裡經過，彼此暢談起來，那個朋友告訴他說近來窮慌了，要求杜伯借了一點錢。

「對不起！現在我是受着租約限制，不能借錢給你。」杜伯告訴他。

「租約也管得着你私人的借錢事情嗎？」朋友問。

「是的，」杜伯說，「我和銀行簽訂了一份商務協定，爲着避免競爭生意起見，他們不許販賣香煙汽水，我不許在這裡放眼借錢！」

續　金榜（梁錦垣）

東城·快樂　預售三天　安樂發行香艷情片　一絲不「角」女金貓主：珍芳達領銜大演　活色生香　瑰麗七彩　妙可不言艷可脫　若非賭月相決離倍　大膽！够味！　李瀚：本片不宜兒童參觀　明早天場　東城：春心動　快樂：珠光寶氣

利舞臺·樂宮　今最後三場未看速看！　美高梅彩色實地拍攝·片上中文　猛虎谷恩仇錄　奇連獲加主演·老幼咸宜佳片　今晚九時半映美高梅七彩巨片　艷尼歌聲　德寶琵琶主演　勢必擁擠·預售三天各場座票　明早　利舞台：學府嬉春　樂宮：瘋狂春夢

娛樂·荷李活　絕早滿座　環球公司百千萬盪迴愛情巨片　兩點半·五點四·七點半·九點八　珍寶絲·安白曼莉娜·辛里加遜領銜主演　雲雨難忘日月新！　七彩特藝中文上片　歡愉夜短·寂寞恨更長！　明早天場　娛樂：地獄梟雄　荷李活：血海餘生

華國·新聲·樂聲　今天獻映　美國國際公司出品七彩鉅片　特務打鬥烈片　丹拿安杜達斯·比雅頓芝莉·合演　反間諜大決鬥　殺機四伏！驚險重重！　特務對特務密器間諜反間諜異國鬥　特務秘武出！間諜奇機出！　◁預售三天各場座票▷　今早天場　樂聲：八大盤俠　新聲：春夢了無痕　華國：羅馬女兵

麗聲·皇后·皇都　皇后麗聲　兩點半　五點九　九點正　仙樂飄飄處處聞　「多來米」一曲風靡全港人人愛唱！　明早皇后學生王子　皇都　今天　粵劇　今八正演情劇·時勢奇名　碧紅望歸·血顏夫　一日後天演時半一台柱主　火情並花·海天帶

新華·豪華　今天獻映·每天三場　開映時間：二時半·六時正·九時正　聯美公司六千萬元巨製　西域風雲　鐵路敢死隊：畢蘭加士打　壯烈偉大景色出奇故事興趣緊張　特價七彩各　又一傑作　明早天場　新華：火箭兵圍剿炮殲　豪華：烽火田園

京華　樂都　黃金　三院第十天映　邵氏出品奇情鬥智彩色巨片　金菩薩　打得！睇得！收得！觀衆猛話得　林翠　范麗　張冲　羅維　主演　嬌娃誘微禪　聖人都難頂　拳拳穿心肺　睇死都氣頂　羅維導演

利舞臺·樂宮　今晚九時半隆重獻映！　美高梅公司到處創賣座高紀錄歌樂美妙使人身心愉快大喜劇！　七彩美翠　透視體大銀幕　流行歌曲家傳戶誦　樓一女主角：德琵雷諾　本年度金像影后：姬莉亞嘉遜　拉丁情人：李嘉度孟得賓　雲想衣裳花想容生角：卓依華烈　烽火春田女星：嘉芙蓮露絲　助陣　眞眞·名女星生署著上銀幕　人事改行學歌修署撈銀！　紐約無綫電城音樂廳選爲復活節巨獻　小玉女看破紅塵！挾弦琴雲遊四海！　艷尼歌聲　本片插曲「杜敏尼」與「修士約翰」風靡全球！　Hear "Dominique" "Brother John" and the other "Singing Nun" hits　片上中文　"the Singing Nun"　In PANAVISION® and METROCOLOR　修女集體灌唱片，歌聲響激人間！尼姑出現電視機，影播音過全球！故事動人風趣無比

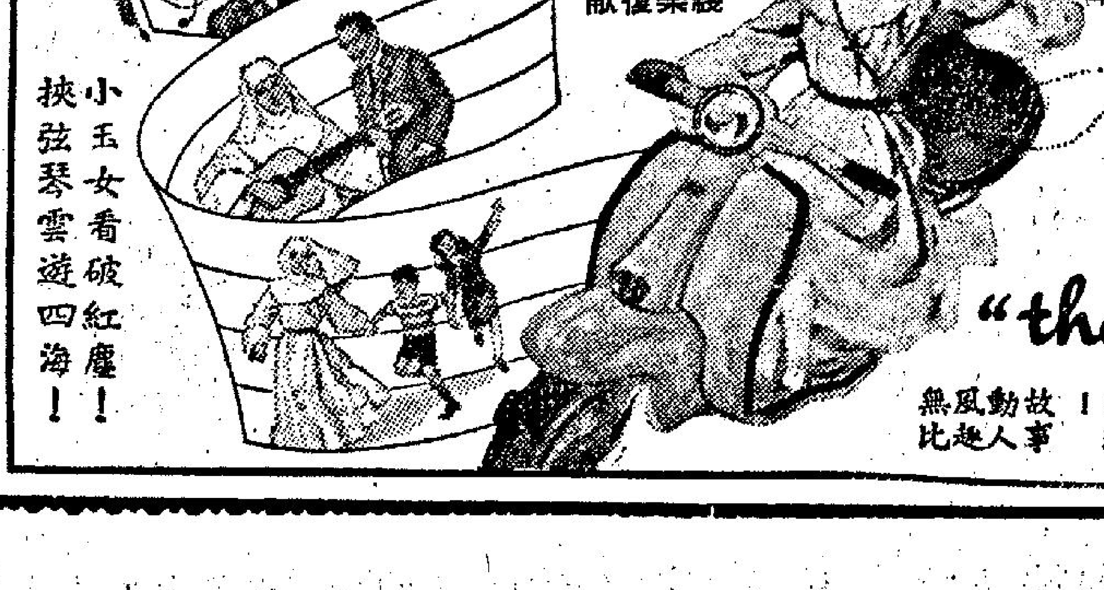

東方·百樂門·麗斯　東方：爆場　今天請早　派拉蒙金牌戰鬪片　李察威麥佳作　殺機四伏　特藝七彩　片上中文　緊張高潮迭起　步步驚心　明早七彩巨片　藝海春潮　中田康子主演　百樂門：第十天最後映　七彩戰爭巨片　橋頭堡爭奪戰　片上中文　丹拿安杜達斯　四星傑作　明早七彩寶鏡　麗斯：最後今天四場　聯美緊張奇情巨片　彼得斯諾·與夫沙麥倫·主演　通天大盜　麗七彩片中文上　明映：太平洋·南平洋·殲滅戰　明早戰爭巨片　戰地驚魂

尚有戲院廣告刊第二頁

六四四

我要為你畫素描

二等搭客排長龍

綫仔覺仍不被哨牙呂說服，總覺得開設賭場會產生惡劣的影響。

終不肯接受他的看法。綫仔覺認定賭會敗壞社會風氣。就在這時候，有個姓張的朋友走來找

魏老婆婆把石塊上所鐫字跡，仔細在看。

純真的愛

慘綠愁紅

程義

楊潔湘點點頭，却沒有移開她的視線。

我有這個印象……」麥不凡用遲疑的語調說，「他是常常想念着你的，但他這個人很孕……」

「你覺得他怎樣怪法？」楊潔湘不經意地問。

麥不凡看見她留意自己的話，便更熱心地說下去：「他對各種藝術都很有心得，却可惜一點不懂得女孩子的心理。而且，他的品試使他不肯向別人低頭，他很高傲，即使他心裡喜歡一個人，在表面上也不肯多看一眼，而是等待着別人先看他一眼……但是，這其實都不是很大的毛病！」

麥不凡留意着楊潔湘在看着書，對自己的說話愛理不理似的。他不免着急起來，說：「楊小姐，你以為我的話對嗎？」

「而且，他應該常常看你的——祇是我曉得他近來公司裡特別忙……」

在病榻上的楊潔湘，這時突然把書本擲在床上。

「趙其鋒如果有話要同我說，他不會來找我嗎？為什麼要你來在我面前繞圈子，你在什麼時候開始做了他的說客？」她的眼睛紅了，聲音凌厲而不客氣，完全不像本來的她。

麥不凡的心冷了大半截，他甚至不明白她剛才說的話是什麼意思！

空氣沉悶了片刻。楊潔湘的情緒似乎平復過來，她用低啞的聲調說：「麥先生，對不起，剛才要時間頭腦昏亂，我是無意衝撞你的，祇是你不知道，你說的話，我早已經聽過……」

「我沒有對你說過同樣的話！」麥不凡忙說。

「不，說過這話的是另一個人，他就是程世民！」

「程世民？」麥不凡莫名其妙，「他不是去了外國嗎？」

「我們一直在通意信。」楊潔湘繼續說：「但他在近來的來信，却幾乎沒有一封不提起趙其鋒的，他……除了向我解釋趙其鋒的個性，如同你所說的一樣以外，他還說——你猜他竟說些什麼話？」

「他說些什麼？」

「他說，我不應該再讓寂寞來佔有，他叫我多些接近趙其鋒，趙其鋒能給我帶來愉快——是什麼話！」

她收回那副幽怨的目光，望着室中近天花板的一角，繼續用輕至幾乎聽不到的聲音說：

「我記得，在我起初認識程世民的時候，他是我生平第一個用加速步伐進入我生命裡的人。那時，我不時提起了趙其鋒，這原因，一方面可能由於對趙其鋒有點歉意，二來也是對他的一種試探。當時，我看出了他的失望傷心……

「趙其鋒對我的感情，我何況不懂得，一個人要喜歡別人，是不須要別人來討好和陪小心的。不過，我也很明白我對他沒有太多的好感，這情形直至我認識程世民，才更加明顯起來。是的，我對趙其鋒是有歉意的，這歉意需要很長時間才可以平復下來。而現在，他却在信裡對着說着那種話了，那是什麼意思呢？」

「麥先生，我想問你一句話，男人的猜忌，是永遠沒有窮盡的嗎？」

麥不凡始終一言不發，這場面沒有任何一句話會比沉默更好。稍後，探病的時限到了。他仍然沉默地離開了她。（未完）

識途老馬

梢公

老雷的家裡，驀地轟响了一個旱天雷，震得他想掩耳不聽，但又不能不聽下去，因為係屬于家庭革命，就算是預立遺囑，作假定的分配家產也解決不來的，這因為愛妾要自己予以升格，而其中一個兒子也被同時陞了格。

他——老雷，已是個六十開外衰翁的了，論資產也不算弱，也享過齊人之福，可是未能把色字看破，大兒子以下至第三兒子，都已出身做事，各立門戶，尚有年方弱冠的第四子閒着在家，此外便是本文所說的要陞格的如夫人丁香，一間洋房裏，經年都靜寂得發慌。

在上月的清明節，老雷舉家往掃墓回來後，在家中吃一次全家福的晚飯，席上，老雷感慨地說：「今天拜山時分，看見了孩子們各自的母親墳墓，我想，不久的將來，在我本人來說，正是遍插茱萸少一人，你們呢，又可會拜我的新墳了……」說畢，一些至情的熱淚，孕滿了雙眼眶，要不是他自己抑制，可能淌滴下來。

丁香首先大呼吉利，說：「我們一年難得多一次團聚一起吃飯，嗱嗎，許多事情你不講，偏要說這掃興的話。」

同席的四個兒子也你一口我一口婉勸來。

「唉，」老雷長吁了一聲，說：「在這兒，我們一家親，那不必說什麼吉利不吉利，人生不過幾十至一百年光景，早遲有一次要歸天的，不由任我一天不說出來，你與我們全家有關係的何人戀棧不肯死的，們通是不曉得。」「那，請你早一點說，不過，有一些心事，」「什麼，既然係個明白，別寃枉我們的腦筋啊！」老雷的孩子們同聲說。丁香也不後人，搶着說：「阿雷，有碗就講，有碟就講罷，」「好！」老雷認定到發表的時候了。

「唔，」老雷安詳地說：「現在，我放盡地喝酒，正是我不再怕什麼血壓高呀，這些不可怕威脅名稱，聽罷，我要是真的死了，我的遺產劃分五份，每個兒子都平均佔一份，四個便是四份……」

「那麼，我的呢？」丁香打岔問：「我的呢？」

「哎，當然少不了你的，不過……」

「不過什麼？」丁香又問：「不過是規定中的規定呀，」老雷答。

「答！」大兒子，打算作合情合理的交代呀！」「怎辦呀！」丁香說。

「別急！」老雷又喝下一啖酒，說：「這一份，因為你呀有很大的關係，因為你呀是我的個室，只算得是新馬未醒班，可是妳還年青，我只等於把這一份中的一半給妳，」丁香的神色即變現懊喪。另方，老雷的四個兒子都肅容地凝看着他，希望在一番為定之下，再添多一點油水，老雷隨說：「餘下的半份，我的意思是撥作蒸嘗，交由你們的幼弟亞蘇掌管，因為你們兄弟之中，他還未成家立室，距離要獨立謀生的里程還遠，麻煩他正是最好不過。」

亞蘇馬上站起來說：「好的，我一定把它攬好，三位哥哥有含糊不清，倘你們，請你們放心罷，請你們處罰好了。」

最焦急的要推丁香了，她心中在打算，偌大的半份值幾十萬元的收入，被老雷一句話減削去了，比不同一千幾百元的損失，於是說：「寃枉，為什麼要從我的名份上刮削了一半，我也是你們家族的一個成員呀！」

亞蘇的三個哥哥，剛才聽過父親的處理分析的，眼看幼弟承享的格外光彩，心有不甘，乃改變語氣說：「這算得什麼解法呢！」

「唔，」老雷說：「我這個見解，你們一輩子都還年青，更說不上會仍有這一點想法，剛才說過，將來的遺產，經已分撥去了四份，剩下了一份，我老早也想過

，支持丁香的抗議，對老雷說：「我們兄弟也不敢說爭霸，但庶母也是一個人呀，讓她也得佔足有一份，好嗎！」

老雷本來有民主態度的，他聽見三個大兒子支持丁香，暗忖：不妙啊！年紀青青的女子，怎可領受一筆估大遺產，這非家之福呀！於是說：「好，就這樣決定罷，我也打算不理會蒸嘗的了，什麼也不曉得，以後我想把她升格為正式的繼室之後，名正言順，我才考慮呢！」

三個大兒子聽過了老雷的答覆，倒知要幹奔走找律師作宣誓的麻煩，不耐煩起來，怕的是要幹奔走找律師作宣誓的麻煩，不約而同地說：「我們三人，都各抽不出空間，這件事情，交給四弟亞蘇辦罷！」老雷不待亞蘇和丁香的表示怎樣，拈鬚微微點頭。

在亞蘇的想法，與他的三個哥哥不同，他以為這件事不易不難，沒相干，另一個見解，愈拖延對自己愈有利！

老雷以為把心事放下了，買掉往日本旅行去。

「亞蘇，」丁香說：「幹嗎，光是留下我你兩個人在家，我想請你去夜總會逛逛，去罷！」

亞蘇默不作聲，他以為彼此年紀不差上下，在外便也要稱她一聲「細姐」，多怪相，但也不能率直說不去；

「去更衣罷！」丁香又催促他，「我想……」「想什麼，我猜透你的心呢，這樣罷，在外便，你可以稱我作露絲，這是我的名字，那，不怕不方便了。」丁香補充說。

在夜總會裡，奏起了慢華爾滋的伴曲，丁香閘放歌而邀亞蘇共舞，在這場合下，不由亞蘇不答應，於是舞池上添多了一對儷影。

酒的香，肉的誘惑，亞蘇不禁心猿意馬起來，他料不到與自己共舞的庶母，會別有用心，打算交際拉攏自己，替她打好了在家庭的地位的。一杯又一杯，一跳復一跳，這情形一切一切的享受，亞蘇有生以來，直是破題兒第一遭。

「細姐，」亞蘇本質不變地叫，却給丁香頻打眼色制止了，「我叫露絲！」「露絲！」「露絲怎麼啦！」

「我想回去了，好嗎？」亞蘇發出了疑問的眼色說。「不！」丁香帶嗔還喜道：「乖乖，現在的時分，只有愈來的人愈多，怎麼要走呢，這是失禮貌的呀。」「唔，」丁香又說：「慢一點兒，還有許多節目表演呀！」

亞蘇對於夜總會，可說得是初到貴境，像入山陰道上，目不暇給，漸漸的有些衝動起來，這，很難對人言的。

「好了，」丁香說：「你的肚子一定覺得餓了，點些東西吃過，然後回去罷！」亞蘇無可無不可，當然的，吃免不了喝，況且在燈下看美人，亞蘇一切也着迷了。

翌早，亞蘇醒來，覺得不是睡在家裡，吓！他突然看到另一個人在一同睡，他，不，她，是露絲，是丁香！

「細姐，」亞蘇帶着慵懶的聲音，低弱得可憐，慢慢推了香的胴體，推了幾推，丁香打了個呵欠醒過來，她一看見是亞蘇，馬上坐起，緊抱着他，說：「你幹得好，你現在要助我編班了，你……」

大千世界

曾歷畫　觀辭標

宣傳有術

真材實料少人知，
減價宣傳正合時！
個個反加隨口噏，
大旗高掛絕無欺！

港澳輪有個辦法唔使減價

有怪論

夏灣月

港澳大客船，近來一味減價，有人話一百歲唔死都有新聞，又係船，行走港澳綫之客輪，又係天星渡海小輪係船，油蔴地小輪又係船，但出現三種情況，天星要加價。幾百萬人手指篤話，加價唔啱，但仍然加吔個斗零，油蔴地小輪則冇加價，至於港澳綫之客輪，則不祇唔加，反為減價，你話是否天下之奇聞？

老夏覺得天星小輪與港澳輪，因為同人唔同命，天星輪有專利權照住，所以能夠加價，雖然唔係加得幾順利，但係能夠戰勝三四百萬人之反對而加價成功都係一件光榮而偉大之成就也。至於港澳綫客輪，因為冇專利權照住，所以非減價不可，所以，老夏覺得港澳綫客輪，如果唔想減價競爭，祇有一條路，就係申請專利權，最多交專利稅而已，如果獲得專利權後，交專利稅又點話，充其量好似天星小輪一樣，一旦獲得專利權後，交專利稅俾政府嗎，所有水翼船，全部不准航行，如敢航行，告到佢仆，佢咁專利權，打起官司上來，好杰者也，跟住，呢條航綫，後無來者，現時好多有錢佬或者外國財團，都可以買幾條船行走吓澳門，又話水翼船，又話乜乜船，總之將來一定好多新船加入競爭，假如有專利權後，即刻有啲呢枝散仔唱，祇剩番幾隻大船行走焉。

港澳綫由專利大船行走後，不必減價矣，大可以隨時加價，加價之理由，唔使另外度橋，早已有人代為度掂，祇要話：「如果唔加，服務水準就會低落，可能船泊碼頭都冇人拉跳板。」咁講法，來往於港澳之客人，自然非忍氣吞聲加價不可，到時，有權大艙收二十元，唐餐樓收五十元，西餐房收一百元，人客既無水翼船可搭，又不能游水去澳門，殆於要搭也，是否交專利稅又點話，交稅都重大把錢賺也。

現時，港澳輪就係輪船在冇專利權競爭狀態下，有人減價，有人送茶餐券，有人以服務水準超水準為號召，攪到人客搭平船，而船公司之利潤，攪到唔合理想，雖有錢賺，但賺得唔夠癮，冇專利公司咁和味，假如申請得專利權後，則刮到笑矣，可以隨時伸手去打開人客個荷包，鍾意叫多攞吔多，豈不妙哉。

由於港澳輪不斷減價，好多香港人曾經妙想天開，希望取消渡海小輪之專利權，使各渡海小輪，競爭狀態，希望到時，頭等會減為一毛，二等會減為斗零，但係想吓就准，香港人有思想自由者，不過求其實現就難矣。一句講晒，同遮唔同柄也。

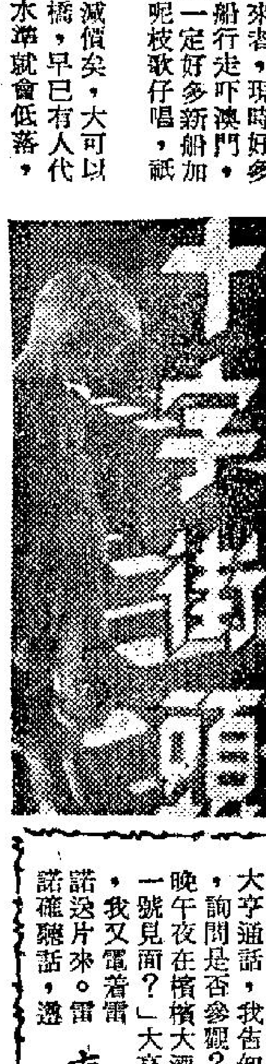

熱辣樓賦草

御情樓主

有圖為証賦

（以題字為韻）

唔係猥人，並非淫友。法令不違，例規亦守。廊煩之事週身，寃枉之聲滿口。若謂行差踏錯，實則並無；倘云妄作胡為，總之沒有。

正當半夜，剛到中途。忽然拘捕，難以奔逃。唔係有仇之舉，更非無賴之徒。只欲歸家，那有別番動態；點知攔路，原無第様企圖。

有何罪狀？有乜問題。知書識禮，路矩循規。豈是不知好歹？亦非唔識高低。純然一等良民，何曾亂攪？好似四方君子，從未妄為。

實未犯規，更唔違令。小子叩頭，大人饒命。學成美好行為，生就善良品性。既然拉錯，豈能無罪判監；應是放鬆，倘幸有圖為証。

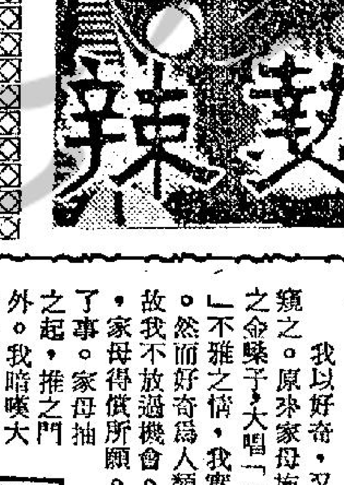

狼虎年華迎醉漢

至一沙發，外籍大漢肥胖，家母於長沙發。個中情景，確為「吾不欲觀之耳」。我值身浴室，不能出，乃對家母之飢渴，極不同情。雖然中年以後之女性，其苦悶當較青年為甚。但亦不至如此需也。

我以好奇，又爬在窗頭窺之。原來家母施展其京曲之命縣予大唱「打漁殺家」。然而好奇為人類之天性。故我不放過機會。久而久之，家母得償所願。獨情草草了事。家母抽之起，推之門外。我暗嘆大氣一聲，閃浴室出。家母似甚疲困。幸我低頭出室，而剛才洋漢已去。我想：此人必為左鄰右里之人。我急步至電梯門前，忽又見一醉漢，欲向我施怪手，我急步回房。此人趕至，幸好家母出迎，碰個着正。我又再避入浴室焉。此醉漢牛高馬大，家母之頭，僅至其肩。此醉漢祇知脂粉味，乃摟家母共舞。家母大有來者不拒之感。兩人東歪西倒，亂跳一通，我乘機奪門而出，家母與醉漢茫然不知也。

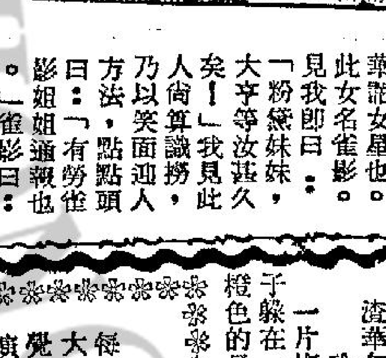

春情熱舞去蟬紗

是日也，我乃應新大亨之約，電其秘書，果獲與大亨通話，詢問是否參觀？我告知已有新貨矣。大亨約今晚午夜在橫濱大酒店房間第一號見面？大亨之約已定，諾送片來。我又電着雷諾確聽話，遵囑送片至我家。

迄午夜，我打扮特別美艷，趕往橫大酒店。侍者問求見何人？我怒曰：「大亨請我來者，汝不識我為大明星粉黛乎？」侍者曰：「本人從不識電影女明星或小明星，本人恕無印象。」我聞此語，怒從心上起，惡向膽邊生，用力一掌，打向侍者面上。侍者愕然叫曰：「汝打人？」我怒火沖天曰：「打你又如何？」你一言我一語，驚動部長。部長知我為大明星，命令侍者退下，由部長親自招待。至大亨室，叩門，開門者，乃一妙齡女郎。我打個失禮，而妙齡女郎乃本屆最佳華語女星也。此女名雀影。見我即曰：「粉黛妹妹，大亨等汝甚久矣！」我以笑面迎人，人倘算識撈，乃以笑面迎人方法，點點頭曰：「有勞雀影姐姐通報也。」雀影曰：「請入來也！大亨心甚急，恐汝忙記來此，又何必通報。」

此事，大亨聞曰：「雀影，來者何人？」雀影曰：「大亨，粉黛來也。」大亨急由套房出迎，見我手中一袋，立為我挽之曰：「黛，我來此半個時辰矣。我為汝等介紹。」雀影笑曰：「粉黛妹妹乃當今紅星，不必介紹耳！」

我亦曰：「雀影姊姊乃紅氍毹壇之首席明星，乃影后前輩，小妹何幸，得見雀影姊姊。小妹願安承教！」

娛樂圈

豔星珍芳達怎樣征服風流導演羅渣華甸

○前座客○

「活色生香」的女主角珍芳達，除了在銀幕上使男人拜倒石榴裙下，事實上，她把歐洲風流大導演，也是「活色生香」的大導演羅渣華甸征服了，是個有力的証據，這個花花公子，現在要向她俯首稱臣。

珍芳達嫁給羅渣華甸後，也起了些轉變，有一天好萊塢的兩個銀壇作家，在一片場餐室喝湯，看見一個金髮性感女郎走進來。一把秀髮蓬鬆地散在肩上，鼻架着一對巨型的新式太陽眼鏡後面，穿白色寬鬆的毛衫，足登露腳趾的膠拖，鮮橙色的長褲太窄了，每一寸曲線暴露無遺，那個作家問道：「她是誰？芭鐸嗎？」另一作家答道：「你眞是傻瓜，她怎會BB？她是珍芳達啊！」

她實在太性感了，在座的人看得目不轉睛，人們以為她是BB，并非眞的誤會，因為珍芳達今日在歐洲已有「美國碧姬芭鐸」之稱，何況她嫁給提拔法國BB的大導演羅渣華甸，珍芳達似乎亦變為BB的翻版了。

提起羅渣華甸人們不禁聯想起碧姬芭鐸，她是發明床上性感的開山始祖，生性放浪不羈，可是却被「美國BB」征服了，現在修心養性，沒有興念，他一九五〇年發現碧姬芭鐸，那時法國性感小貓才芳齡十六，剛離開高中，是一個艷美而不特殊的女子，但有一把棕黑色秀髮，滿滿的朱唇及曲線均勻的身段。她十八歲嫁給羅渣華甸，以後推出她的裸照，到處介紹。最妙是他安排招待記者，讓人拍照，BB甚麼都不穿，僅披上一條床單，這也是他的絕招，他導演的片子內的重要道具，不是床單就是一條毛巾。

珍芳達現在的性感扮相，相信是他授意的吧，美國少女是沒有這樣打扮的，羅渣華甸的第二及第三任妻子，都是失敗的影星，每一個太太都經過他栽培，BB與他離婚後，他在導演另一部歐洲片時，看中了瑞典性感尤物安納史杜拉寶，這個新情婦在他與BB批准離婚時，生下一個女孩，及慶祝她的廿一歲誕辰，妙不可言。

生性風流的羅渣華甸，亦碰了一鼻子灰，當法國報紙刊出新聞，說安納史杜拉寶與BB的一個裔情人，歌唱家沙謬狄度有染時，兩人的關係又起了危機。果然是他指摘安納與這個結他的歌手通姦後。她又發現了新的女星紐芙。一九六一年他把卡芙蓮帶到美國去的時候，公開聲言是他的未婚妻，雖然後來終不能與她正式結婚，羅渣曾竭力把她創造為另一個BB的。他把她的頭髮染為白金色，要她穿兩點式泳衣，任人拍照，一部份她主演的片子，床上表演比較BB還熱，可是世人不願看翻版的BB，婢學夫人的結果是卡芙蓮的電影叫座不如理想。兩人同居的結晶品是一個男孩子，羅渣又離開了她。但報紙對他們的情史有大加渲染，有助她爭取電影主角。卡芙蓮成為另一種性感尤物，今日是歐洲最吃香的銀幕性感象徵。

「活色生香」是他與第四任太太的初度作品，珍芳達不必羅渣華甸的幫助登銀幕，她已是現成的有名氣女星，在好萊塢及巴黎及在遇到風流大導演之前，已相當成功。不過她首次為他而拍的電影，亦純粹是以BB姿態出現。珍芳達是在揚言不嫁給羅渣華甸後三個星期，在美國賭城拉斯維加斯與他結婚的，她的朋友說，珍芳達太獨立了，而且太有智慧不能成為另一BB，不過她對於自己的一個美好身段及艷麗的臉蛋，有成為國際的大明星的信心。她雖然走路搖搖擺擺，未必變為BB。

好學不倦的嘉芙蓮羅絲

「艷尼歌聲」的女星嘉芙蓮羅絲說：「我每年賺一千二百五十元的時候，我覺得是一位大明星。今天，我的薪金已多了許多，但我却覺得我是一個新人。」她繼續說：「我第一次演戲的經驗，是舊金山的演員實習所。我們試演各種各式的戲和實驗劇，我那時把自己看作未來的海倫希絲和另一個嘉芙蓮協賓。現在，我來了荷理活兩年，跟大明星如占士史超活和占士加納一等演過對手戲，我懂得多一點了。」

她在「艷尼歌聲」中飾演一名一生向貧窮及醜陋反抗的少女尼科爾，這是她從影以來最吃力一個角色。她在荷理活最初與占士史超活合演「烽火田園」，因演技精湛，繼着獲得與占士加納合演一部影片。

她說：「我特別喜歡我在『艷尼歌聲』中所飾演的角色，因為尼科爾是一個不從流俗的女子，她敢打破一切成規。這類角色對年青演員特別具有吸引力，我也是喜歡這類角色的人。如果你要演一個與你的性格完全不同的角色，那眞是給你一個演戲的機會了。」

「對我更重要的是有機會跟那些富有經驗的演員像德琵雷諾、姬莉亞嘉遜、李嘉度孟德賓等在一起工作。我竭力去觀摩、學習和吸收。」

她何祇吸收別人的經驗。她還加入戲劇學校攻讀。嘉芙蓮出生於洛杉磯。她年紀少少便走過了美國許多地方，他的父親是一名海軍中尉，帶着家眷，往來各地，最後才在舊金山定居。

「當我熱戀着的一名男孩子加入了戲劇實習所，我也決定加入。我們在那裏試演過各種劇本，由『魔鬼門徒』至『陽台』都演過。」

那家戲劇實習所使羅絲小姐獲得了今天的成就。電視片集「森姆本尼特」在舊金山拍外景時，主演明星愛門漢白朗從戲劇實習所把嘉芙蓮羅絲選出來，担任一個六分鐘的角色。在廿四小時內，她獲得了十多宗電影及電視的拍片邀請。

今天她仍然不肯讓任何事情妨礙她在戲劇的功課。她說：「我要學習的東西太多了。」

× × ×

劇壇隨筆

拉雜閒談話「亞展」

江紫楓

本屆的「亞展」，昨日已開始了，儘管這是微不足道，何況「邵氏」仍然是唱獨台戲，祇是，多多少少，也會提起一些人興趣，尤其正如榮擬日前所說，有一些地方，有一些人士，對於這個所謂「影后」，似乎特別感覺有興趣。

為了這個所謂「影后」，日來，和幾位朋友閒談，很自然地又說到這個「亞展」的事來，其中一位說：本屆「亞展」雖然仍是那般多國家參加，但參加的影片，大部份是和「邵氏」有關的，菲律賓、泰國、韓國參加的影片，都是和邵氏那幾套，例如泰國參加那套「金菩薩」，便是目前香港上映那部，稍為不同的，祇是林翠這個角色，換上了泰國演員，菲律賓那套「心花朵朵開」也是換了一個女角，因此，說起來，這回是邵氏天下。

「聽說丁紅代表台灣的那套『山賊』，呼聲很高呢！」其中一位插口道：「這套事實丁紅也演得不俗。」

「丁紅演得最好的是那套『藍與黑』，」另一位搶着說：「日前我看過該片，可以說是丁紅從影以來，演得最理想的一部，但這套片，她不是第一女角，更且也沒有提名，對於這套『山賊』，不論如何，根本也不會捧出丁紅的。」

「然則，凌波呢！」又一位向我說：「你日前曾經分析「邵氏」可能再捧凌波，這事可不可靠？」

「相信沒有可能了，」我道：「據所知，凌波雖然在『紅伶淚』一片演來値得一讚，但她不是第一女角，更且她沒有被提名，這又怎會得選？」

「那麼，鄭佩佩是否無疑問了？」剛才那位說。

「依照邵氏的計劃，百份之九十是捧鄭佩佩，『大醉俠』參加提名競選，這便是最明智之舉，原因這套片有日本風味，而也和韓國有點接近，這對該地的評判員，起碼有點親切感，更且，我們可以看到，所有參加的影片，眞眞正正有水準的又有多少套？眞眞正正有資格以演技而受重視的，又有那幾位？何況，『邵氏』早有計劃，除非有特殊變化，算是眞的特殊變化，鄭佩佩不能成為影后，也起碼得一個乜乜獎。」

「會不會這回來女取男呢？」其中一位妙想天開的說。

「從來沒有這回事的，」另一位搶着道：「過去的不談，就以近年來談吧！邵氏甚麼時候有過這個念頭？去年陵俊那套『萬古流芳』，何嘗不是曾傳會得『影帝』嗎？結果『影帝』仍是人家所得。而『影后必定是越來越年輕的。』」

「這是甚麼原因？」我有點不明白的問。

「不要問甚麼原因好不好？」那位仁兄瞪着眼的望着我道：「很多事，根本不能問原因的。」

水銀燈下

金漢載歌載舞演出明日之歌

金漢體格魁偉，主要是與平日運動有關，他最愛游泳。這兩天來，天氣轉熱，金漢常到淺水灣去游泳，他說：游泳可以解除平日身心辛勞，還可鍛練身體。除愛游泳外，還愛划艇，及打水球。最近他剛拍完「三更寃」及「明日之歌」。前者是古裝片，後者是時裝片。他最初踏進影壇演的是古裝片，拍時裝較少。他以前從未拍過歌舞片，「明日之歌」，算是他的第一部。他進入影壇，拍第一部片是「花木蘭」，也是與現在的未婚妻凌波首次拍檔的影片，這在他來說，也是値得紀念的。

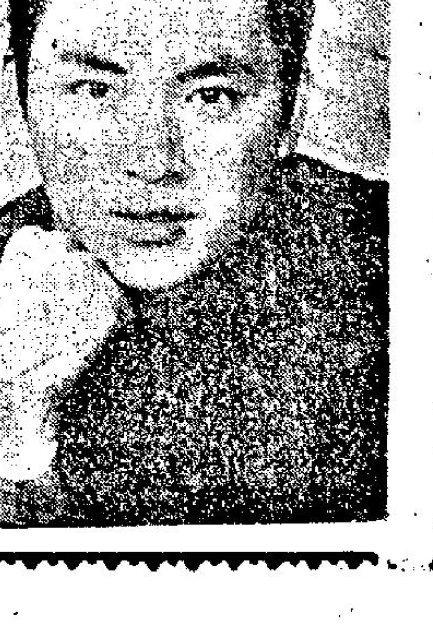

活色生香（連環故事）

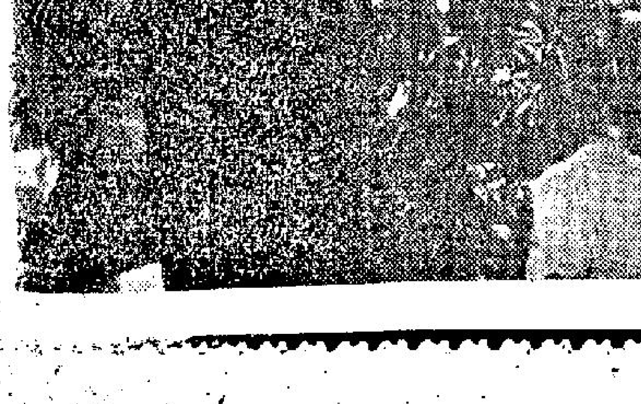

⑮蘇菲之夫亨利，經其妻之挑情後，慾念大發，在街頭邂逅少女玻娣（嘉芙蓮絲柏爾），偕之往飯舘私室內共餐，灌之以酒，乘機將之姦污。事後亨利表示願以玻娣為外室，唯要玻娣勿再交其他男友，但玻娣旋結識戲劇作家李察。李察驚其艷麗，尤將她栽培為女伶，遂之返家排戲，囑她解衣卸裳，二人終及於亂。

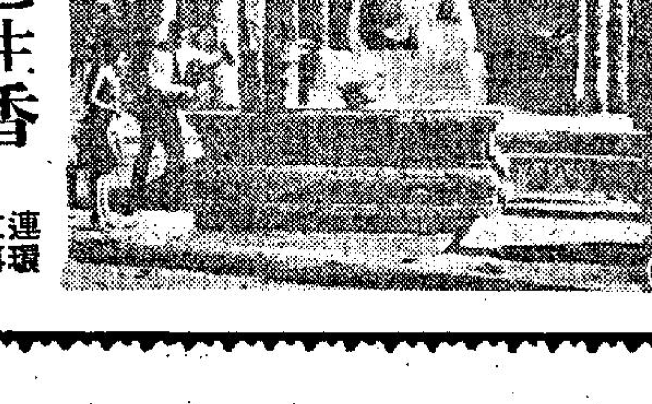

金菩薩（連環故事）

⑪三人會齊，公開秘密，合起來是：「××鎮××大佛寺東南十九西北十六中十左轉三右轉四」。忽來槍聲，壞蛋追來，仲泰中彈倒地，兩人逃走，趕到大佛寺，眼見一壁排滿了大小菩薩，究竟能否找到藏寶？請看「金菩薩」。

花花世界

今聖歎文　高寶圖

六四四　我要爲你畫素描

上文因果

上文說到蘇卡生戀得斯文妮瑞典女生，乘夜車到日內瓦，居於湖濱。即日午後乘懸空纜車渡湖，俯瞰風景。瑞典爲性解放國家，斯文妮在半空中熱吻。

車到對山山峯後，大家魚貫下車出站，斯文妮挽住蘇卡生的手臂，她的性感，爲百餘乘客中的第一人。他們正走出閘門，一抬頭遇見一男一女，兩個東方人。「呀！是你們？」蘇卡生叫了出來，原來女的就是小川康子，男的是積克呂。康子一見是蘇卡生，大喜過望道：「我們由沮利克來的，知道你在日內瓦，所以趕着過湖。」蘇卡生同他兩個握手，又介紹斯文妮見面。「我們先在這站外露天咖啡座休息一會再說。」蘇卡生約齊大家出來，坐定之後，康子道：「狄隆上校呢？」蘇卡生道：「我今早天明到的，我們休息了一會，便出門了。他是白天等不到人的，須晚間才成，他一定在一家最豪華的夜總會用餐。我們可以同去找他，這是個自由的國度。」斯文妮正在注意康子的溫柔，而且留意她的恭順。康子要求第一是安全，第二希望能同到日本。積克呂要求不過流浪生活。蘇卡生道：「我都可以向狄隆上校說明，他一定會爲你們安排的。」「現在我們且遊山，玩到傍晚回日內瓦去，大家歡樂一夜。」他們在這邊山峯玩到六時，在湖山蒙上一層黃金色的夕照時，一齊再坐空中吊車，返到了日內瓦，驅車來到世界富人必到的米凱朗哥羅酒店，在有戲台的大餐廳，佔了一個最好的桌子。不久果然狄隆來到了，他今晚帶了一個意大利女友，那面型極似姬麗絲——蘭尼爾王妃，過去的大明星。但現在這個只不過二十歲，嬌嫩得很。狄隆和大家相見，介紹他的女友：「米蘭電影公司選的新星，密絲康巴妮妮。」「眞美！」斯文妮脫口而出讚美她，是用的美術家的眼光，他對大家說：「在美學範圍內，女人的線條包括宇宙間所有的曲線，所以習畫者，必先向人體寫生，就是這個道理。米凱朗哥呀！密絲康巴妮妮，是女性線條美當中之尤，在巴黎所有的名滿天下的模特兒，也追不到她！」狄隆一揚手止住問道：「你可知道巴黎曾經有位每小時一百元美金的模特兒？名字叫……？」斯文妮忙答道：「叫安朵娃……可是？」狄隆指住康巴妮妮道：「就是我這美麗的派特納！就是她！」斯文妮吃驚了，她移過來，坐到她的左邊，忙輕輕撫住她道：「我最遺憾的就是沒有機會畫到你！」康巴妮妮笑道：「我的名字至今沒有改，因爲有二十多種香水、化妝品，是用我這名字安朵娃宣傳的，一年收入有許多錢，是改不得的。謝謝你，最近我加入了米蘭公司。」大家喝起香檳來，小川康子在和狄隆跳舞時，將秘密告知了他：「我們手上有許多錢，都是現鈔，在巴黎藏着，等候我們運出。」狄隆道：「不必運出，可以另由一個人，送交美國銀行，拿到世界通天及，就成了。你和積克的護照，明上午，交來給我，我將美洲、亞洲除中共以外，歐洲除西歐外，連蘇聯的簽證，都在日內瓦給你們辦好，我將南斯拉夫的也給辦好，你們可以化名買環球飛機聯運票，和積克一同先旅行，等於失了蹤。你只和巴黎、東京的兩個郵政信箱通信，其餘一切停止下來。」「好，今晚交上我們的護照，兩份都在我手袋中。」康子大爲感激，歸座以後，她暗中告訴了積克呂。這裡是允許兩女同跳舞的，斯文妮拉着這個綫條第一的康巴妮妮，去跳兩雌五貼舞：「你眞性感死了！我愛上了你。」斯文妮向她耳邊細細聲說，她吃吃地笑道：「你才眞美呢！你要畫我，畫吧！我給你畫！」斯文妮大喜過望，貼着面問她道：「今晚你陪狄隆上校了？是不是一定的？」她吃吃笑道：「不一定，我今晚想陪你，或者我可以在今晚給你一個機會作素描，如果我不飲酒的話。」兩個親密地跳了兩支音樂，回到座位上來。這晚康子將兩份護照交給了狄隆，在分別時，斯文妮拉住了康巴妮妮道：「明天我一定要爲你畫一幅素描，我要送給康城參加世界素描競賽。」兩個擁吻了，她仍舊跟了蘇卡生回到酒店，而且替康子和積克呂，另開了一套房間。夜間狄隆有電話來給蘇卡生，要同康子說話。

蘇長生同他兩個握手，又介紹斯文妮見面。

渣滓

劉以鬯著

二等搭客排長龍

矮仔覺仍不被哨牙呂說服，總覺得開設賭場會產生惡劣的影響。

但是，哨牙呂的看法不同。他認爲：香港雖然是個明令禁賭的地方，實際上，打麻雀是公開的，賭馬也是不公開的，任何人祇要想賭，隨時隨地都可以賭。何況，外圍狗已變成一種「社會病」，每逢澳門有賽狗的日子，上至巨商僑領，下至販夫走卒，都會寫上幾條狗纜，一博運氣。此外，秘密賭檔也是「𠴨」之不完的，港九各地，不知道有多少。

「所以，」哨牙呂說：「不開賭，等於掩耳盜鈴，實在一點意思也沒有。你看……」

說到這裡，用食指點點報紙上的新聞，繼續說下去：

「這報紙不是講得清清楚楚，去年本港到澳門去遊玩的，總數在一百十幾萬以上，計算起來，在澳門花掉的錢，數目相當可觀。香港爲了開設西貢，需要付出一億六千萬元，這筆龐大的數目，決非目前的經濟情形所能負担。如果開賭之後，香港就可以有一個大規模的國家公園了！」

哨牙呂講得頭頭是道；但是矮仔覺始終不肯接受他的看法。矮仔覺認定賭博會敗壞社會風氣。

就在這時候，有個姓張的朋友走來找矮仔覺了。這個姓張的人住在九龍，渡海來港，想找矮仔覺借錢。當他見矮仔覺時，就吊高嗓音說：

「剛才，我從九龍來香港時，在尖沙咀碼頭過海。搭乘渡輪，發現一個反常的現象。」

「甚麼現象？」

「搭乘頭等的乘客少得很；而二等的搭客卻在大排長龍。」

哨牙呂聽了這話，若有所悟的「哦」了一聲，說：

「我想起來了，今天天星小輪加價。」

那姓張的人用興奮的口氣說：「今天的情形很特別，那些上流社會的人仕個個站在二等售票處前面，大擺長龍。小輪所載人數，有一定的限止，這樣一來，由於搭乘二等之人太多，大家寧可站在那裡很有耐心地等待。」

「你也是搭二等來的？」矮仔覺問。

老張聳聳肩：「我是一個窮光蛋，能夠坐番一毫半，也是好的，當然搭二等。」（四四〇）

黑鑽石

穆穆著

一〇七：車輪戰法

尤雲和那個僅存的手下分在左右向余業明夾進，余業明挺刀對戰。尤雲和那個手下不敢大意，攻勢來得不敢急劇，步步爲營。余業明則不是這樣子，手中刀左擊右刺，都來得相當快。那便是尤雲和手下知道這一戰不能失敗，敗便什麼都完結；余業明用智殺了一個敵人之後，勇氣陡起，正是乘勝之威，所以出刀竟比敵人爲快。

他們這一戰，小心而又激烈，戰了一回，分不出勝負。本來，尤雲和那個手下，左右夾擊，形勢是佔優的，但不敢大意；余業明則乘勝之威，放手去戰。此彼都有長處，一直戰了半小時，仍是分出勝負。

經過半小時戰鬥之後，天色經已發亮，雖然風雨仍是不止，但已減弱了。天亮後的齒石島，在不太強的風雨中，模模糊糊，頗饒詩意；只是那一種詩意，在島上的人不會去欣賞，只知去進行一場非你死即我亡的最後決鬥。

戰鬥一直持續，又是過了半小時，雙方仍不分勝負。天色大亮了，但雨仍是一絲絲的落着，朝陽仍有露面。余業明一邊戰鬥，一邊放眼，見齒石島外大海茫茫一片，這齒石島是在一個世界一般，而這個世界全無法律，充滿了戰鬥的血腥，余業明禁不住心裡一陣嘆息，嘆息之後，把當前敵人一看，不禁怔住。因爲對方的戰法變了，由左右夾擊變而爲車輪戰鬥。那便是尤雲在邪路那麼久，是尤雲在邪路那麼久的人，並不是全無辦法的，而仍不能取勝，知道余業明雖人數吃虧，而有放手作戰的長處，自己左右夾攻不能生效，戰法便要改。她爲了肩傷，戰來吃力，便退下來休息，讓那個手下獨力支持，準備手下支持一陣，退下來由她接。輪翅往復去戰，余業明縱有乘勝，放手的長處後，終會力盡；力盡之後，她便可勝了。

尤雲採用車輪戰法，自然是極對。余業明禁不住心裡發愁，但沒辦法。他只有拼命發力進攻，望希先殺了一個敵人來把車輪戰法破掉，但好幾次拼命，仍是達不到目的。那便是尤雲決定用車輪戰法之後，以消耗對方氣力爲原則，不求急功。余業明拼命進取，對方只是游鬥而不正面硬拼，余業明想殺敵是不可能。

尤雲這車輪戰法一直用下去，過了一段時間之後，余業明氣力耗了不少，優劣之勢，逐漸呈現。優劣之勢，不用說估優的是尤雲，處在劣勢之中的是余業明。

眼見自己由平手之局轉而爲優勢，尤雲有話說了。她向那個手下勉勵：「努力去戰一回吧！我們來齒石島黑吃黑雖然是一連串敗仗，但到最後，仍能仗車輪戰法佔優，努力下去，便可以殺余業明。」（一〇七）

小說

偵探小說　雷雨之夜

宋平著

五：手槍、子彈、死者

范局長匆匆走進醫生休息室。

馬醫生疲乏之地望着他說：「我知道你一定會來的！」不過，已經來遲了。」

「我知道，」范局長問：「勞炳士的屍體在甚麼地方呢？」

「急甚麼呢！」馬醫生說：「先來一杯咖啡吧！」他順手把一張椅子移近他身旁，他說：「請坐！請坐！」

「你太累了！馬醫生。」

「累是不打緊的，不過，令我太失望了！」馬醫生說：「我是要施手術，替他取出子彈頭的，但開刀後，看到內臟的情形，我就大吃一驚不敢動手了。我曾想盡方法，使他甦醒過來，可是，僅能夠使他在昏迷狀態下多活一小時而已。」

「這是怎的一回事呢？」

馬醫生在工作袍的外袋裡，取出一個小紙包來，從小紙包裡取出一些小鉛粒來，他指着對范局長說：「就是這些了。」

「哦，」范局長說：「原來是開花子彈！」

「可能，體內還有呢！」

范局長小心在檢視那些小鉛粒，他說：「這是從一枚四五手槍發射出來的。」他順手把鉛粒包好，放進自己的袋子裏。

「可惜傷者已經死了，」馬醫生說：「你們已拘獲兇手嗎？」

「還未查出呢！」

范醫生用手擦擦他疲倦的眼睛，他說：「在探夜，我想整工作了兩小時，結果，無法挽回他的生命，眞可以說是徒勞無功了。」他想了想說：「這兩三個月來，竟發生了兩宗謀殺案，這個地方，生活一天比一天困難，社會風氣一天又比一天壞，還有甚麼話可說呢！」范局長轉過話題問：「勞炳士在死前可有甚麼說話嗎？」

「他一入院，已在昏迷狀態下了。開刀後，發覺他一邊肺部，差不多全受到毀壞了，橫隔膜和胃也受重傷了。即使他甦醒過來，恐怕也不能說話了。」

「可曾檢驗出他受傷的時間嗎？」

「據說他是在零時三十分被槍傷的，到我施手術時，已是二時了。他一直掙扎到四時才死去，這已比我預期的時間較長了。」

「屍體現在放在那裏呢？」

「在地窖冷藏庫裡。」

「我想去看看呢！現在我可以到那裡去嗎？」

「隨你的便！如果沒有需要，我不打算陪你去了。」馬醫生說：「我實在需要休息呢！范局長，這回可苦了你了！」

他笑着說：「還是喝了咖啡再去吧！」（一〇）

白牌司机

高華

四六：答應賠償

三姑娘道：「羅則濤因爲我住在松濤村的關係所以不敢進來？」

金小燕道：「三姑娘的名誰人不識，他既然知道自己的手下傷了你，自然不便再進來打擾了，所以祇在村外方圓數里封鎖，防止白振中離去，到村裡來是不敢了。」

三姑娘道：「少說廢話，我在江湖上那談到什麼名氣，那麼白振中醫生所謂羅則濤染了瘋癲疾是不確了？」

金小燕道：「當然不確。」

三姑娘道：「這件事，本來對我們毫不相干，但是，我們在松濤村居住，羅則濤卻把麻煩帶進來，而且他的手下，把村中的女人強姦，打了我三槍，一槍命中，這條賬，一定要計算，第二，白振中醫生，對我有救命之恩，我無意淌渾水，但是事情的發展，卻把我牽涉在內，今天你是代表羅則濤來見我了，簡單地說個明白吧，目的何在？」

小燕道：「對於黃村的損失，羅則濤答應賠償至全村人滿意爲止，至於三姑娘方面，當然更加要賠償了，條件方面，可以說完全接受，不論提出什麼樣的條件都沒有異議。」

三姑娘道：「祇要給我們賠償，此外便沒有什麼？」

小燕道：「除此之外，還要求三姑娘稍個忙，替他們作一個公証人，讓他們雙方都簽個名，把那筆存在美國銀行的錢收回，這件事，太麻煩你了，當然又是另有報酬的。」

三姑娘道：「這件事不好負責，我和羅則濤素未謀面，和白醫生也沒有什麼深厚的交情，照理，根本沒有資格做什麼公正人，而且，白振中醫生也不會相信我：……」

「相信的……」一個人在門外走進來，正是白振中。

三姑娘愕然道：「醫生，你都聽見了？金姑娘的話，是否可信？」

白振中道：「百分之九十眞實，三姑娘，假如你担任做証人，我也同意，將來，我們取得七十萬美元，可以送給你十萬。（四六）

青樓碧血

南宮搏著

一四零、祭母墳

鐵氏姊妹選擇了年初五來祭拜母親的墳墓。她們借初五遊春和謁廟爲名而出來，她們沒有把自己的目的地告知小阿姨，那是爲了怕小阿姨得知了同來，受牽累。

在此之前，小除夕上午，亦秀姐着金八陪自己來認了母墳，金八曾經諄諄告誡，要亦秀千萬秘密，給官家知道，可能會多生事故——而這也是鐵氏姊妹不告知小阿姨的原因。

她們，歷經艱難而來到亂葬崗，亦秀把一小條寫着「鐵母之墓」木碑，用盡平生之力插入堅硬的泥土中。她們，點了三枝香在墓丘的一端。

她們逐一在母親的墓前叩了頭。她們在綾默中進行禮拜，沒有告訴，因爲無可告訴。

之後，她們默默地坐在荒地上，天氣很冷，泥土硬而實，寒風吹得她們流清水鼻涕，但是，她們支撐着——她們，時時看天，時時看這荒的墳。時而，相對望一眼。

無限心事，在沉淪中。

在沉淪中，他們重溫着往事，在沉淪中，她們自以爲和母親的魂魄感應着。

自然，她們因母親而想到了父親——父親被放置在油鍋中炸，屍骨無存，自然不會有墳墓存在。

在長久的緘默之後，鐵亦敏輕輕地，懷迷地喚了一聲媽，隨後，雙手向前，俯撲着母親的墳，在荒冢上，她們是按住了母親的身體，爲此，她在寒風中抖顫着。

「媽，我們很苦，很苦——」亦敏終於告訴了：受災受難的女兒，在人間無處可訴，祇有向母親荒墳傾洩自己的酸辛：「媽，媽，爲甚麼啊？媽，我們這樣命苦……」

寒風吹捲着荒墳間的沙礫，獷悍底流。

鐵亦秀挽攙了姊姊的臂膊，淚涕齊流。嗚咽……

「媽啊，你在冥泉，可知女兒的苦……」亦敏凄斷地訴說，她的手掌用力撐着，好像，她要洞穿墳墓的泥土。

於是，妹妹用力把姊姊扶起來：「亦敏，不要讓母親在泉下不安——」

悲與怒洩舒之後，病弱的鐵亦敏終於收歛了，她徐徐地站直，茫然四顧。

「亦敏，不止我們一家啊——亦敏，你看——」亦秀指點着荒墳與白骨：「這些，都是？」

「這些，都是？」姊姊重複了妹妹的話。蒼涼地說出：「嗯，這些，也都是父母所生……」

寒風夾捲着沙礫而呼嘯。

這是太平盛世了天下富熙的時日，兩個女人在亂葬崗的悲辛不爲人知，普天之下，無數人骨肉相聚而過年，她們則對着一個荒墳……（一四〇）

屠龍手

北今南鷹之八　諸葛青雲著　余丹青插圖

誰知虞心影拾起石塊，略加審視以後，竟隨手遞與魏老婆婆，低聲問道：

「老婆婆請看，這又是甚麼花樣？」

魏老婆婆把石塊上所鐫字跡，仔細看完，瞿然說道：

「虞令主，這塊石子，是從那裡來的？」

虞心影向衛涵秋飄然遠去的背影，看了一眼，揚眉含笑答道：

「這是賽伯溫兄悄悄交我的！」

魏老婆婆點頭說道：

「這位『千面劉基』，無論在明中暗中，確實均幫過我們不少忙呢？」

虞心影眉峯深聚，想了一想說道：

「老婆婆，這位『千面劉基』賽伯溫，又在洩漏『屠龍手』閻人俊的重大機密，看來他眞是奸細！」

魏老婆婆怪笑幾聲，搖頭說道：

「我的看法，與虞令主恰好相反！」

虞心影驚奇叫道：

「老婆婆何出此言？這位『千面劉基』賽伯溫，洩漏重大機密，分明……」

魏老婆婆截斷了虞心影的話頭，向她含笑說道：

「虞令主，我先問你一句，『閻羅別府』中那羣人的最高理想，却是甚麼？」

虞心影毫不遲疑地，應聲答道：

「他們的最高理想，應該是『大破玄冰凹』，剪除敵對，逞雄武林！」

魏老婆婆點頭笑道：

「虞令主說得對，但他們的最高手段，又是甚麼？」

虞心影更是立即接口答道：

「自然是兵法所謂的：『不戰而屈人之兵』，希望『玄冰凹』方面，起了內亂，使他們隔岸觀火，坐收勝利！」

魏老婆婆笑道：

「對，根據這種理論，賽伯溫若是奸細？他不單絕不肯放過如此理想的難得機會，並必會設法加深嫌隙，使我們和閻人俊之間，發生嚴重磨擦！」

虞心影聽得點頭說道：

「老婆婆分析得對！」

魏老婆婆繼續笑道：

「如今，『千面劉基』賽伯溫既不乘機鼓動，又不作壁上之觀，反而想設法悄加彌補，豈非與對方利益，完全違背，你還能說他是奸細麼？」

虞心影裝出一副恍然頓悟神色，微笑說道：

「老婆婆眞是高明睿智，析理入微，但不知我們應該採取甚麼對策？」

魏老婆婆被虞心影捧得高興萬分，揚眉笑道：

「我們第一點先要看看賽伯溫所告的這種秘訊，是否正確？」

虞心影笑道：

「這個容易，祇要看閻人俊今日中午，是否設宴相邀？便知賽伯溫所告秘訊，有無謬誤？」

魏老婆婆怪笑說道：

「閻人俊不來請客便罷，他若來請？我們就根據賽伯溫所告，從對方怪異問題及那盤『清蒸鮮魚』之上，預籌對策！」

虞心影揚眉問道：

「老婆婆有無成算？」（二九九）

魏老婆婆把石塊上所鐫字跡，仔細在看。

督軍團風雲

鐵嶺遺民著

第四回：一柱強支兩賢並逝　捐身成大業舉國悲完人

黎元洪接到電報後，更是悲痛莫名，因爲沒有蔡鍔雲南起義再造共和，他就成爲終身囚徒，更不可能貴爲元首，當時秘書饒漢祥，撰令褒揚道：「勳一位上將銜陸軍中將蔡鍔，才略冠時，志氣宏毅，年來奔走軍旅，維護共和，厥功尤偉，前在四川督軍任內以積勞致疾，請假赴日本就醫，方期調理可痊，長資倚畀，遽聞溘逝，震悼殊深，所有身故一切事宜，即著駐日公使章宗祥遴派專員，妥爲照料，給銀二萬元治喪，俟靈柩回國之日，再行派員致祭，並交國務院從優議卹，以示篤念殊勳之至意。」

段祺瑞覺得十日之內，連喪黃、蔡二人，國葬之典，不可再就延，當即着徐樹錚督同秘書速將國葬條例擬就，咨請國會核議。

在此期間如有紛紛發出通電，要求政府優恤蔡鍔，以梁啟超同唐繼堯最爲懇切。

蔡鍔於十一月八日逝世，梁啟超九日在香港致電馮國璋請其領銜電呈政府從優議卹。唐繼堯於十日發出通電，請馮國璋領銜呈請政府特別賜卹。馮國璋本人於八日接到府方噩耗，石陶鈞自日本發來電報，當卽於十日通電全國，說明陳請中央，從優議卹。但以上三封電文均極簡畧，都屬於報喪性質，對於如何議卹，則無具體辦法，祇有湖南督軍譚延闓於十日發出的蒸電，提出正式建議。蒸電稱：「驚聞松公溘逝，悲悼同深，溯自辛亥以來，此公艱險備嘗，締造共和，厥功最偉，且頻年爲國宣勞，家無餘貲，尤堪憫惜，國家追念元勳，自應賜予國葬，並於立功省份特建專祠，擇地竪立銅像，遺族從優議卹，庶足以示尊崇而昭激勸，已電請馮副總統主稿領銜聯絡各省督軍首長合詞入告，務懇飛電贊仰邀特典，用報殊勳，諸公驚懷同難，務懇飛電贊同，至爲感謝。」

譚延闓電報發出後，對於撫卹問題提出了具體辦法，唐繼堯緊接着於十六日領銜發出諫電呈大總統及國務院稱：「四川督軍蔡鍔以肺疾不治，歿於日本醫院，業由副總統入告，並奉明令頒給治喪費二萬元，並派駐日公使章宗祥，董治喪事，飭部從優議卹，恩意已極周渥，何敢再事瀆陳，惟堯等與該督軍始終共事，知之最深，謹再撮舉事畧爲我大總統總理陳之，該故督軍自日本士官學校畢業歸國，初在廣西辦理講武學校，憤國事日非，卽潛謀改革之事，深被嫌疑，旋調滇充陸軍第十九鎮第三十七協統領，辛亥八月，與同人秘密聯絡準備一切，相時而動，値我大總統在武昌首義，滇省遂舉兵響應，不旬日間，全省底定，上下不驚，被推爲雲南都督，任職以來，首倡減俸，勤力不懈，月支薪俸僅六十元，至今滇省因之，入京之後，本欲有所貢獻，而帝制潮流方熱，崎嶇險阻，乃乘機南下，間道來滇，共謀舉義，艱苦備嘗，護國軍起，督師出川，鏖戰敘瀘亘五閱月，其間激戰最烈，竟夜不休者幾四旬有奇，精神委頓，喉病加劇實緣於此，大局既定，猶力疾馳赴成都經營善後，俾軍民安帖，然後東下探疾，所謂盡瘁國事，死而後已，總其生平，既富於韜鈐，優於文學，尤嫻習政治，是以綜理軍民，措置裕如，（一〇一）

前上海六合路太和大樓老牌治白蝕鵝掌瘋灰指甲權威

專科老中醫師 歐威廉

有國府合格中醫執照良藥，效力亦爲之削弱矣，如欲痊癒迅速，則應毫不猶豫急來檢驗，病在淺中醫，當然省時省費而得速癒，雜藥亂投，盲目求醫，貽悞終身。

按白蝕鵝掌瘋，中國醫藥叢書，當列此兩症爲斷六親之大症，患者不容輕視，有許多患上此症而不自知，誤認爲普通癬疥之疾，妄用各種成藥治療，藥不對症，凡屬細菌，均有抵抗藥力之本能，如用藥對症，則可一鼓而殲滅之，倘藥不對症，則病菌多經一回藥力打擊，抵抗力亦逐漸加強，該症則變爲頑上加頑，到時雖有對症

白蝕 即白癜風

△有誰願嫁這樣丈夫▽

△有誰願娶這樣太太▽

肌膚發生白斑日漸擴大延及首面眉髮皆白患此者施用本劑絕對有效在民國卅五年已得國內之首都中央醫院採用臨床實驗認爲確屬有效有該院主任醫師發給書面証明及國內外無數患者治癒之大批謝函可供檢閱。△未成年男女特別優待▽

鵝掌瘋

△有誰胆敢同你握手▽

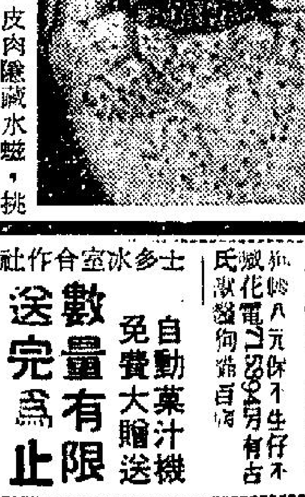

手掌及指間作癢，皮肉隱藏水蝕，挑破之則流膠狀脂水，不斷褪皮，日久則掌皮枯燥，汗腺閉塞，容易爆裂，倘受天氣變化，或受某種食物藥物之刺激，可能引起發炎紅腫化膿，多數指甲隨之變質，灰厚或離肉，患此者猝有愈後復發之憾，多年久患，百醫無效者保証痊癒，永不復發。（現在是治鵝掌瘋之時期）

貧病減贈

歐威廉以根治白蝕鵝掌瘋享譽廿八年

提防魚目混珠東施效颦

白蝕鵝掌瘋說明書備索

診所：香港東區波斯富街廿號三樓近紐約戲院謝斐道口

早十時至晚六時候診電話七七二〇一五

分類廣告

聘請

播配音員　男女播配音藝員年14至22經驗不限每日一至八時到九龍登打士街44號三樓C座環球影音公司

招請練習生　某電器出入口批發公司招請練習生數名程度不拘要體格健全克苦耐勞爲合月入約一百元起供膳宿如工作表現良好快有晉升機會應徵者請親繕履歷寄香港郵箱一三九七二號合則函約面商

急聘　女工二名　細佬二名　供膳薪優合意　希到佐敦道36號愛丁堡餐廳櫃面接洽

商業

MEIDEN-FANS

日本最大名廠　明電牌電風扇

全港最平　大量新貨　保証耐用

永勝商行經售　香港中環干諾道中六十七號　電話：[illegible]

夏季來臨　空前大賤賣：12" 檯扇 優售 $69.-　16" 檯扇 $89.-　16" [illegible] $122.-

創貓　[illegible]

士多冰室合作社勿失良機　自動蔗汁機　免費大贈送　數量有限　送完爲止　詳情請詢　三主飲品有限公司　電話 [illegible]

影印　六毫　升學出國商業文件圖則縮放　香港影印閣麟街19號　43545中環街市對上

招租　向南新樓　北角錦屏街錦屏樓六樓D2全層三房一廳兩浴廁租幼電550尺租320近交通總站706080馮治

招生　傳授洞玄術　秘傳內功眞訣控制能久戰偉岸堅強對方歡暢造福家庭老翁亦然當面見功旺角碼頭源發大廈23樓G座任公

醫藥　頭暈痛耳臭涕鼻塞喉白鵝喉專科　洪冠洲　中環德付道中一二七號二樓

針灸內功老醫　湯漢中　專醫

神經衰弱　獨創一法・與別不同・三次見效・包醫康復

症狀表現　[illegible]

腳軟丸　[illegible]　中醫江少卿製售

外科專門老手實學保証安全可靠　魏成公　精改　外皮　[illegible]

春情熱舞去蟬紗

學倦嘉蓮絲

亞青盃賽晉入第七天
中國出戰緬甸 香港迎擊韓隊

第八屆亞青盃賽，晉入第七天，今晚馬尼剌黎薩球場仍有兩場舉行，頭場中華民國隊對緬甸隊，七時開波。第二場韓國隊對香港隊，八時四十五分開波（馬尼剌時間較慢一小時）。

中華民國隊與香港隊球員，均屬在港選出，今晚雙雙出師，香港球迷當然希望他們均能得勝，不過，兩隊今晚事實均不易獲勝。

緬甸隊在第三並五、六屆均屬併列冠軍，第七屆與以色列隊爭冠軍，大賜茅波，而屈居亞軍。本屆兩度出師，鋒芒畢露，已經在第一組穩定出綫，論者許為仍屬奪標熱門隊伍。

緬甸隊勝星加坡八比〇，中華民國隊對星加坡隊〇比〇僅免於敗。緬甸隊勝印度隊二比〇，印度隊對日本隊勝二比〇，但中華民國隊對日本隊則二比一僅勝，顯見緬甸隊實力確高一綫。

中華民國隊他天可能採用兩個應戰辦法，一是沉着應戰，希望對方大賜茅波，使有機可勝，以擊敗對方。二是避免受傷，避重就輕，保持實力對印度隊取分，爭取第一組的出綫權。

香港隊對韓國隊又是勁敵，但雙方實力相當接近，香港隊的戰員加果能夠掌握士氣，這場波不知鹿死誰手的，香港隊獲勝固然可以出綫，即使敗陣，仍然有機會與第二組第三隊爭取出綫權。

雖然韓國隊〇比〇迫和以色列隊，而香港隊則以一比六大敗給以色列隊腳下，但香港只要運氣不壞，今晚沒有下雨的話，相信他們會有水準演出，而力足與韓國隊爭奪出綫權。（長江）

亞青盃賽各組成績
（至本月五日止）

（第一組）

隊名	賽	勝	和	負	得球	失球	積分
緬甸	二	二	〇	〇	十	〇	四
中國	二	一	一	〇	二	一	三
新加坡	三	一	一	一	四	九	三
印度	二	一	〇	一	二	二	二
日本	三	〇	〇	三	二	八	〇

（第二組）

隊名	賽	勝	和	負	得球	失球	積分
泰國	二	二	〇	〇	七	〇	四
大馬	二	二	〇	〇	七	一	四
菲律賓	二	〇	〇	二	〇	五	〇
錫蘭	二	〇	〇	二	一	九	〇

（第三組）

隊名	賽	勝	和	負	得球	失球	積分
以色列	二	一	一	〇	六	一	三
韓國	一	〇	一	〇	〇	〇	一

亞青盃足球賽中 中國與星加坡 賽成和局詳情

中央社記者汪清澄

（中央社馬尼拉三日航訊）參加亞洲青年杯足球賽的中華民國青年足球隊，今晚在馬尼拉黎剎運動場二度出師，有萬餘華僑觀戰，曾以八比零敗給緬甸的星加坡隊，採用密集防守，負隅頑抗，使技高一籌的中華隊，雖以破門，經八十分鐘鏖戰，以零比零各無建樹，握手言和，在移場計分表上，兩軍各得一分。

此役 加果中華隊獲勝，得四分以兩戰兩勝的戰果晉入八強複賽，可說已無問題，鑑于星加坡隊對緬甸一仗的慘敗，防守上漏洞百出，門將何劍森演出尤差，因此賽前一般人都預料，前鋒綫優異的中華隊，必能過關斬將，獲得勝利。

豈知星加坡隊，一改前綫作風，嚴密死守，全隊盡力合作，背拚背跑，演出大有進步，何劍森把守最後一關，屢救險球，中華隊雖見因求勝心，反較散漫，不如第一仗對日本時好，有幾次破門必入的機會，都因為太過急燥，失之交臂，令人惋惜。在防守方面，中華隊也不甚十分鞏固，中兆華，彭志光兩後衛都不夠穩，常將球踢向自己球門。忽畧了安全第一的原則，而造成數度危急局面，所幸對方前鋒，射門技術不精，否則應勝而敗，都才不值得。

星加 坡隊佈陣與中華相同，也採「MM」式，且人馬高大，頭球較佔便宜，使中華隊的高吊球，都被一一頂出。在對日本一仗中，星隊教練與馬馬爾已看出中華隊優點，因此後防駐紮重兵，厲厲防鎖，及中華隊中鋒張子慧，右翼胡偕華均被釘牢，活動機會不多，難[illegible]

成以上攻勢，射門八次，星隊均以防禦鞏固。得保不失。增加了作戰的信心，致下半場時，星隊反以攻為守，利用長傳急攻，頻頻攻城，射門次數較中華隊多，全場中華隊射門十四次，星加坡十一次，頗得攻守平均，雖分高下。此戰陣賽五分鐘時中，張子慧侵入腹地，左內鋒劉利培急于求勝，走快了一步，皮球雖射入網，但被判「越位」不算，這一球如果劉利培稍為沉着一點，在星隊門前已成真空之際射入必無問題，但此一大好勝球機會卻因「越位」而喪失。

還有 在終場前四分鐘時，劉利培因過于慌張，在門前十餘碼處，面對空門，起腳命射，也越出界外，又失去一個必勝的機會。

下半場五分鐘，張子慧單騎直入，被星加坡守衛由後面蓬倒，在禁區內，照規則應判罰十二碼，但菲律賓球證柯德諾未予理會，全場觀衆嘩然。此球未罰，張子慧很沮喪的從地上爬起來。全隊士氣也頗受影響。

這場 比賽之前，領隊汪貴一曾請「球王」李惠堂指示機宜。「球王」訓勉他們不可輕敵大意，必須努力合作，才能獲得勝利，但作戰經驗不多的「小國腳」們，未能完全接受「球王」的指示，以為最初是心情放鬆，但後來久不進球，眼看時間無多，便心情急燥，踢來走樣了。

星加坡隊這場的演出，較對緬甸時好過一倍，對日本一仗，中華隊一則未打出水準，此消彼長，致被迫成和局，未能發揮，中華隊如欲在本屆比賽中取得複賽入圍的資格，必須在六日對緬甸或八日對印度的兩場比賽中保持一場不敗，才有希望。

中國香港兩隊 爆冷機會不高

中華民國青年軍，今晚第三次出師，與緬甸隊作戰，同時，香港青年軍，今晚再度出師，與強旅韓國隊交鋒。由於「小國腳」及「港腳」，多出自香港，同時，「香港腳」除了只有一位葡萄牙人外，全數均係黃帝子孫，所以今晚菲島的黎薩球場，因為華僑熱烈擁護關係，相信定有爆場之盛。不過，「小國腳」與「港腳」，今仗可能雙雙鍛羽。

這是足總教練黎兆榮的觀感。

「佛爺」指出，「小國腳」今次在港，經過千辛萬苦，才在選樹中，選出十四年

在首仗勝日本，次仗首和新加坡，的確算是不錯了。

緬甸歷年亦參加亞青盃賽及默迪卡盃邀請賽，都有良好演出，尤其是在亞青盃賽中，更屢奪得冠軍，所以，緬甸青年軍實力，是十分強大的。

「小國腳」由於先天條件不足，後天的訓練又嫌不夠，當然不能夠過份寄予期望，如果今仗能夠贏緬甸，甚至迫和緬甸的話，已經是冷門。

事關緬甸實力，過於強大，其對新加坡，大勝八比〇，又以二比〇勝印度，其實力，可見一斑。

同時，更因為「小國腳」至今，還未吃過敗仗，陣中的張子慧，技術超群，在亞青盃賽各作戰，并會死嚟「阿平」。這便會使「小國腳」爆冷機會不大。

香港青年軍，今次編入第三組，雖然只有以色列及韓國兩隊，以色列與韓國隊的實力，事實上亦屬過於強大，尤其是在格方面，港隊無法與之比較，在分組賽中，未能取勝，可說已屬意中事。

無可否認，當以色列與韓國作戰，兩方以〇比〇成和局，當時，不少圈中人認為「香港腳」今次參加亞青杯賽，事前經已有充份之訓練，技術與聯絡，當然不會太差，雖或未必能夠擊敗以色列與韓國，但未必便會大敗。

惟「香港腳」首戰，便以一比六大敗，戰果雖然似屬出人意外，但如果看深一層，便會感到並非意外。

因為香港既有「亞洲足球王國」之稱，亦自香港球隊，一定為亞洲各國所重視，必定不論對方如何強勁，不會稍存輕視，定屬事實。香港球員，怕對方踢硬波，還亦屬事實，而以色列與韓國隊，經過這兩隊首仗相逢，均踢硬波，險些大打出手，這兩隊的踢法，也可說是「港腳」相剋的踢法，所以，「港腳」今晚與韓[illegible]

加山保齡球賽 今晚繼續舉行
小傻健碌者都城鱷魚A分別出師

南華會主辦的紀念保齡球賽，今晚八時繼續在加山該會場館舉行，惟今晚的秩序比不上昨晚的豐富，只得兩場負方的賽事，就是由昨晚獲勝的小傻與健碌者分別對戰都城與鱷魚A。

經過昨宵四強遭遇戰之後，目前在勝方的僅剩下猛虎與友聯兩隊未敗，他們將於十二晚舉行準決賽，互爭決賽資格。

昨宵四隊未敗雄師對壘時，吸引了許多迷哥迷姐們捧場，館內一片熱鬧，角逐過程十分緊張，積分此起彼落，掌聲不絕於耳。

猛虎初時過於緊張，未演出水準，首局僅成七四八比七四七，次局猛虎諸將恢復水準，佔先百多分，總成績以一六七六分比一四九五分擊敗了雷堡。

是役猛虎主將雷啓成，個人在一局中取到二百廿二分，為是晚八隊球員中取分最高的一個，獲得特獎，按照賽會規定，凡在一局中取分超過二百的，給予特別獎，得分超過二百廿五分的給予特別優異獎，雷啓成在上週已創下過二百廿七分的最高紀錄。

友聯與鄉村俱樂部之戰，前者實力較為平均，後者僅得林方（網球名手）一人較為出色，故此，友聯一路佔先，以一六〇四比一四八〇擊敗了鄉村俱樂部。

雷堡與鄉村俱樂部首遭敗績，但未被淘汰，因為此賽是採雙淘汰制，今後仍可在負方另創天下。

但負方那兩仗小傻與健碌者分別以一四七二比一三七三，與一四四七比一二三九擊敗了司艾雅與紅鷹之後，已把司艾雅與紅鷹淘汰出局。

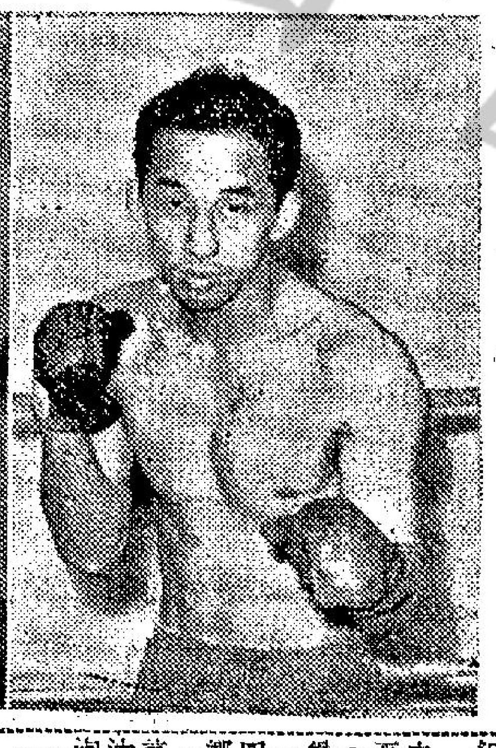

圖為今晚在伊利莎白球場出作拳擊賽的健將，右起為羅漢北、劉大偉、李願冰。

星島仍有亞軍希望 警察失分後處下風

一週球評

從上週以至前天為止，聯賽的亞軍爭奪問題，已解決得九八分了。自上週的計算，有爭奪本屆聯賽亞軍資格的愉園、星島、警察三隊，均同失十二分，但經過前天愉園勝了警察一仗之後，由於警察之多失兩分，則形勢又一變了。這一變，係愉園變到佔了優勢，而警察則因一共失去十四分，已處下風。

目前有資格爭亞軍的，祇剩下愉園與星島兩隊，同失十二分，但愉園在聯賽的秩序中，僅餘對流浪一仗，對南華一場是硬仗，預料愉園可以穩勝，而星島則尚有三仗，如果能打和的話，星島便比愉園多失一分，而要丟去亞軍地位，如果因敗陣而多失的話，亦一樣的失去亞軍地位。

如果愉園敗於流浪，而星島亦敗于南華，則兩隊的失分數字仍舊相同，便須再來一個亞軍爭奪特別賽，不過，這種情勢，不容易出現的。

反轉來，愉園勝流浪，而星島亦勝南華，亦因同樣的失去十二分，而作特別的亞軍決賽，則屬於有可能之事，如果南華打得一加對愉園時之大失水準，星島決有可能勝此一仗的了。故此，這一個形勢出現可能性甚高。

假如這一個形勢真正的出現，則星島與愉園將來再次碰頭，誰勝誰負，則難有得打了。同時，這一綫波又一定會精采的，又聯賽以迄現在為止，各參加甲組的隊伍，祇有星島與愉園對賽事，才有些味道，其餘則準備敷衍了。如果有意於外遊者，當然要準備一切，否則，也祇有等待來屆才圖發展。

不過，整個本屆的賽事分析，參加甲組的十二個隊伍，大多不見有若何的進步。巨型班的南華，雖然已穩奪冠軍，嚴格來說，未有若何出色之處。愉園則顯著的不如上季，東昇與組軍時之期望，未符理想，九巴則大大的失望。

可是說得上有些進步的，是流浪、星島。成績頗符理想的，是東華、元朗、警察。至於傑志、光華之要降班，這是他們於組班時，已有如此的準備。

又因為本季各隊的進度不多，更沒有如何精采的波出現，已經使到攪班的人物，有點心灰意冷，故此預料下季組班，出錢出力的人，更會趨超不前，甚至於毫無興趣。目前的推測，下季組班祇甚間題者，恐怕祇有南華、星島、東昇、愉園、警察、流浪這幾隊，其餘俱感到難過支持的人物，這是証明了香港的足球運動，已經每況愈下。（高參）

昨晚保齡球賽，負方小傻勝司艾雅。圖為小傻隊「獨臂將軍」馬奇士滾球的鏡頭。

網球團體聯賽 今有補賽節目

香港網球總會主辦的公開網球團體聯賽，今天為補賽之期，過去凡因事而改期的賽事，均可於今天下午五時半以後補行，但補行與否，網球總會不作硬性規定，悉由各組的隊身自行決定與奪中。

亞青盃昨晚戰果 泰國大勝錫蘭 星加坡挫日本

【馬尼剌五日電】亞青盃足球賽，今晚第一場，泰國以五比〇勝錫蘭。第二場，星加坡則以四比一亦大勝日本。

菲律賓網球隊 今午在中游會場與港將作友誼賽

一隊為數三人的菲律賓網球隊，定於今日下午四時半，在銅鑼灣道中華游樂會內，與香港選手舉行友誼賽，不收門券，歡迎參觀。

該隊菲律賓網球隊，是昨日從馬尼剌飛抵香港，後天則離港到澳門一遊，他們的成員包括有前任菲律賓網總副會長杜星度，菲律賓前任台維斯盃隊長架蒙路與菲律賓元老賽單雙打冠軍喇沙路。

香港網球總會已點定人選與客軍表演，計單打有林方，賓拿、梁兼紹，雙打有羅德輝與袁良，蔡旭漢。

前香港游泳代表羅德貞，為友聯保齡球隊隊長陳炎明之太太，其保齡球最高紀錄為一九六分。圖為她在南華場表演時之姿態。

應付督憲盃賽 華協陣容選出

督憲盃足球賽，定十五日及十八日分別在花墟場與香港會場舉行，足聯遴選小組昨天乃召開會議，選出華協隊陣容備戰。關于足總隊陣容，足總日前早已排定，全以香港代表隊球員組軍。茲將昨天足聯選出的華協隊與日前足總排定的足總隊兩陣，一併錄出如次：

（華協隊）

領隊：何寵陵，教練：游華興，隊醫：首伕廖日華、次伕趙醒楠，隊長：姚卓然，副隊長：張子岱。

郭德先（東方）　郭錦洪（南華）　黃文偉（愉園）　莫振華（元朗）

羅北（東方）　劉添（愉園）　姚卓然（東昇）　郭滿華（愉園）　張子岱（星島）

陳輝洪（東昇）　黃志強（南華）

副選：郭秋明（九巴）、吳添來（東方）、陸文渭（九巴）、陳鴻平（愉園）、李國華（東方）、郭有（東方）、周少雄（九巴）、楊偉棠（九巴）、陳振權（九巴）、羅國泰（愉園）、李德桐（東華）。

（足總隊）

領隊：謝萬祥，教練：黎兆榮，隊醫：梁仲偉，隊長：何祥友，副隊長：龔華傑。

張劍思（星島）　黎寶忠（東昇）　葉錦洪（東昇）　梁偉雄（東方）

駱德興（東昇）　龔華傑（警察）　張耀國（星島）

袁權韜（南華）　何祥友（[illegible]）

李炳松（南華）　區彰年（星島）

副選：盧德權（愉園）、羅桂生（南華）、馮紀魂（星島）、梁金耀（南華）、周志雄（東方）、陸國雄（東昇）、廖榮礎（九巴）、鄭演英（星島）、劉繼照（元朗）。

茉莉姬絲蒂終成為明星

本屆影后茉莉姬絲蒂出生在印度，父親是僑居該地的種茶商人。年紀長時在英國讀書。十六歲到了法國，她曾說：「我從生活過，但生活突然闖進來，那是我認識了法國的男孩子。」後因她再回英國去，就開始要實現她童年的夢想，要做一個演員。她曾在一些電視中露臉，但製片人認為她缺乏性感。後來，她終于在一齣新片中担當一小部份角色，終於成了一個明星。

本欄附圖是茉莉姬絲蒂的照片，右圖是她在八歲時的留影。

美軍與越共激戰

姑息分子：孩子，別怕，怪獸現在進不來了！ 陳弓作

天星碼頭行人隧道 有人書寫文字